



รายงานการประเมินตนเอง  
( Self Assessment Report : SAR )  
ระดับการศึกษาปฐมวัย  
ปีการศึกษา ๒๕๖๔

โรงเรียนบ้านนาล้อม  
สำนักงานเขตพื้นที่การศึกษาประถมศึกษาขอนแก่น เขต ๑  
สำนักงานคณะกรรมการการศึกษาขั้นพื้นฐาน  
กระทรวงศึกษาธิการ

## คำนำ

รายงานการประเมินตนเองของสถานศึกษา เป็นการสรุปผลการจัดการศึกษาที่สะท้อนผลการพัฒนาคุณภาพของสถานศึกษาตามทิศทางและเป้าหมายที่กำหนดร่วมกันอย่างต่อเนื่องตลอดปีการศึกษา ตั้งแต่การสร้างความรู้ความเข้าใจเกี่ยวกับการประกันคุณภาพภายใน การวางแผนการประเมิน เก็บรวบรวมข้อมูล วิเคราะห์จุดเด่น จุดที่ควรพัฒนา ระบุแนวทางการพัฒนาสถานศึกษาในอนาคตและสรุปผลการประเมินตลอดจนถึงการนำผลการประเมินไปใช้ในการวางแผนการพัฒนาคุณภาพการศึกษาในปีการศึกษาต่อไปอย่างมีระบบ และเมื่อสิ้นสุดปีการศึกษาสถานศึกษาจัดทำรายงานการประเมินตนเองของสถานศึกษา ซึ่งเป็นผลสำเร็จจากการบริหารจัดการศึกษาที่สอดคล้องกับมาตรฐานการศึกษา ระดับการศึกษาปฐมวัย ๓ มาตรฐาน ได้แก่ คุณภาพเด็ก กระบวนการบริหารและจัดการ และการจัดประสบการณ์ที่เน้นเด็กเป็นสำคัญ เพื่อการประกันคุณภาพภายในของสถานศึกษา (ตามกฎกระทรวงการประกันคุณภาพ พ.ศ.๒๕๖๑) ในรอบปีที่ผ่านมา โดยมีวัตถุประสงค์เพื่อนำเสนอผลการจัดการศึกษาทั้งด้านผลผลิตและผลลัพธ์ที่เกิดขึ้นตามแผนและตามระบบประกันคุณภาพของสถานศึกษาในรอบปีที่ผ่านมา เพื่อให้สถานศึกษาได้ใช้ประโยชน์ในการปรับปรุงแผนและระบบประกันคุณภาพภายใน แล้วนำเสนอผลการจัดการศึกษาต่อหน่วยงานต้นสังกัด หน่วยงานที่เกี่ยวข้อง และเปิดเผยต่อสาธารณชน เพื่อทำให้เกิดความมั่นใจแก่ผู้มีส่วนเกี่ยวข้องทุกฝ่ายว่า การจัดการศึกษาของสถานศึกษาได้มาตรฐานการประกันคุณภาพการศึกษาตามกฎกระทรวงการประกันคุณภาพการศึกษา พ.ศ.๒๕๖๑ มีประสิทธิภาพและเกิดประสิทธิผลอย่างแท้จริง

โรงเรียนบ้านนาล้อมขอขอบคุณ คณะกรรมการสถานศึกษาขั้นพื้นฐาน ผู้ปกครอง ชุมชน คณะครู บุคลากรทางการศึกษาและนักเรียนทุกคน ที่ให้ความร่วมมือ และช่วยกันพัฒนาคุณภาพการจัดการศึกษาของโรงเรียนบ้านนาล้อม ให้บรรลุเป้าหมายตามที่กำหนดไว้เป็นอย่างดี

โรงเรียนบ้านนาล้อม

## สารบัญ

เรื่อง	หน้า
คำนำ	๒
สารบัญ	๓
บทสรุปสำหรับผู้บริหาร	๕
❖ ระดับการศึกษาปฐมวัย	๕
ส่วนที่ ๑ ข้อมูลพื้นฐานของสถานศึกษา	๗
❖ ข้อมูลทั่วไป	
- สถานศึกษา (ที่ตั้ง/โทรศัพท์/Website/E-mail/ระดับชั้นที่เปิดการสอน)	๗
- พื้นที่ทั้งหมด	๗
- ประวัติโรงเรียนโดยย่อ	๘
- สภาพเศรษฐกิจ สังคม และชุมชน	๘
- การจัดการศึกษา/โครงสร้างการบริหารงานโรงเรียน	๙
○ การจัดการศึกษาระดับการศึกษาปฐมวัย	
○ การจัดการศึกษาระดับการศึกษาขั้นพื้นฐาน	
○ โครงสร้างการบริหารงาน	
○ รูปแบบการบริหารสถานศึกษา	
- ผู้อำนวยการ	๑๒
- วิทยาลัย/อัครลักษณ์/เอกลักษณ์/ปรัชญาการจัดการศึกษา/พันธกิจ	๑๒
❖ ข้อมูลครูและบุคลากร	๑๓
❖ ข้อมูลนักเรียน	๑๔
- ข้อมูลนักเรียน ปีการศึกษา ๒๕๖๔	๑๔
- ข้อมูลผู้สำเร็จการศึกษา ปีการศึกษา ๒๕๖๔	๑๔
- ข้อมูลจำนวนนักเรียนเปรียบเทียบ ปีการศึกษา ๒๕๖๒ - ๒๕๖๔	๑๔
❖ ข้อมูลสารสนเทศผลการจัดการศึกษา	
- ผลการจัดการศึกษาตามหลักสูตรสถานศึกษา ระดับการศึกษาปฐมวัย	๑๕

- ผลการประเมินมาตรฐานคุณลักษณะที่พึงประสงค์ ตามหลักสูตรการศึกษา  
ปฐมวัย พุทธศักราช ๒๕๖๐ ๑๕
- ผลการประเมินพัฒนาการ ๑๖

## ส่วนที่ ๒ รายงานผลการประเมินตนเองตามมาตรฐานการศึกษาของสถานศึกษา

- ❖ สรุปผลการประเมินตนเองของสถานศึกษา (ระดับการศึกษาปฐมวัย) ๑๗
  - มาตรฐานที่ ๑ คุณภาพของเด็ก ๑๗
  - มาตรฐานที่ ๒ กระบวนการบริหารและการจัดการ ๑๘
  - มาตรฐานที่ ๓ การจัดประสบการณ์ที่เน้นเด็กเป็นสำคัญ ๑๘

### ภาคผนวก

- ❖ ประกาศ เรื่อง การกำหนดมาตรฐานและกำหนดค่าเป้าหมายตามมาตรฐาน  
การศึกษาระดับการศึกษาปฐมวัย เพื่อการประกันคุณภาพภายในโรงเรียน....  
ปีการศึกษา ๒๕๖๔ ๒๖
- ❖ ผลการประเมินตนเองของสถานศึกษาตามมาตรฐานที่กำหนด ๒๗
- ❖ คำสั่งแต่งตั้งคณะกรรมการประเมินคุณภาพภายในของสถานศึกษา ปีการศึกษา  
๒๕๖๔ ๒๘
- ❖ คำสั่งแต่งตั้งคณะกรรมการจัดทำรายงานผลการประเมินตนเอง (SAR)  
ประจำปีการศึกษา ๒๕๖๔ ๓๐
- ❖ ความเห็นชอบของคณะกรรมการสถานศึกษา ๓๑

## บทสรุปของผู้บริหาร

สรุปผลการประเมินคุณภาพการจัดการศึกษาระดับปฐมวัยตามมาตรฐานการศึกษาของโรงเรียนบ้านนาล้อม อยู่ในระดับคุณภาพ ดี

ซึ่งมาตรฐานที่ ๑ คุณภาพของเด็ก มีผลการประเมินอยู่ในระดับ ดี

มาตรฐานที่ ๒ กระบวนการบริหารและการจัดการ มีผลการประเมินอยู่ในระดับ ดี

มาตรฐานที่ ๓ การจัดประสบการณ์ที่เน้นเด็กเป็นสำคัญ มีผลการประเมินอยู่ในระดับ ดี

จุดเด่นที่พบ (ผลจากการดำเนินการตามแผนฯเป็นรูปธรรม ฯลฯ)

โรงเรียนบ้านนาล้อม จัดการเรียนการสอนระดับปฐมวัยตามหลักหลักสูตรการศึกษาปฐมวัย มีนักเรียนชั้นอนุบาลปีที่ ๒-๓ รวม ๔ คน ครูผู้สอน ๑ คน จัดทำรายงานการประเมินคุณภาพของตนเอง (SAR) ปีการศึกษา ๒๕๖๔ เสนอต่อหน่วยงานต้นสังกัด และหน่วยงานอื่นๆ ผลการประเมินตนเองในภาพรวม อยู่ในระดับ ดี มีผลการดำเนินงาน ดังต่อไปนี้

เด็กมีพัฒนาการด้านร่างกายแข็งแรง มีสุขนิสัยที่ดี และดูแลความปลอดภัยของตนเองได้ เด็ก ระดับปฐมวัย ๔ คน มีน้ำหนักส่วนสูงตามเกณฑ์ จำนวน ๔ คน กิจกรรมหนูน้อยวัยใสใส่ใจสุขภาพ เป็นโครงการที่ส่งเสริมพัฒนาการด้านร่างกาย ส่งผลให้เด็ก ร้อยละ ๑๐๐ สุขภาพร่างกายแข็งแรง มีสุขนิสัยที่ดี และดูแลความปลอดภัยของตนเองได้

คุณภาพเด็กด้านอารมณ์จิตใจ ควบคุมและแสดงออกทางอารมณ์ได้ โรงเรียนบ้านนาล้อมได้จัดกิจกรรมที่ส่งเสริมให้เด็กๆได้สนุกสนาน มีความสุขในการเรียนรู้ จากโครงการส่งเสริมศักยภาพทักษะพื้นฐานผู้เรียนระดับปฐมวัย กิจกรรมเต้นประกอบเพลง ส่งผลให้นักเรียนระดับปฐมวัยโรงเรียนบ้านนาล้อมร้อยละ ๘๕ มีพัฒนาการทางด้านอารมณ์จิตใจ ควบคุมและแสดงออกทางอารมณ์ได้เหมาะสมตามวัย

คุณภาพเด็กด้านสังคม ช่วยเหลือตนเอง และเป็นสมาชิกที่ดีของสังคม นักเรียนระดับปฐมวัยโรงเรียนบ้านนาล้อมทุกคนช่วยเหลือตนเองในการทำกิจวัตรประจำวัน มีวินัยในตนเอง รู้จักการประหยัดพอเพียง มีส่วนร่วมในการดูแลรักษาสิ่งแวดล้อมทั้งในและนอกห้องเรียน มีมารยาททางวัฒนธรรมไทย เช่น การไหว้ การทักทาย จากโครงการส่งเสริมศักยภาพทักษะพื้นฐานผู้เรียนระดับปฐมวัย กิจกรรมอนุรักษ์วัฒนธรรมไทย ส่งผลให้นักเรียนระดับปฐมวัยโรงเรียนบ้านนาล้อม ร้อยละ ๘๕ มีพัฒนาการด้านสังคม ช่วยเหลือตนเอง และเป็นสมาชิกที่ดีของสังคมได้อย่างเหมาะสม

คุณภาพเด็กด้านสติปัญญา สื่อสารได้มีทักษะการคิดพื้นฐาน และแสวงหาความรู้ได้ นักเรียนระดับปฐมวัยโรงเรียนบ้านนาล้อม สนทนาโต้ตอบและเล่าเรื่องให้ผู้อื่นเข้าใจ ตั้งคำถามในสิ่งที่ตนเองสนใจหรือสงสัย และพยายามค้นหาคำตอบ อ่านนิทานและเล่าเรื่องที่ตนเองอ่านได้เหมาะสมกับวัย มีความสามารถในการคิดรวบยอด การคิดแก้ปัญหาและสามารถตัดสินใจเรื่องง่ายๆได้ จากโครงการส่งเสริมศักยภาพทักษะพื้นฐานผู้เรียนระดับปฐมวัย กิจกรรมเรียนรู้สู่โลกกว้าง ส่งผลให้นักเรียนระดับปฐมวัยโรงเรียนบ้านนาล้อม ร้อยละ ๘๕ มีพัฒนาการด้านสติปัญญา สื่อสารได้มีทักษะการคิดพื้นฐาน และแสวงหาความรู้ได้อย่างเหมาะสม

ด้านกระบวนการจัดการบริหารและการจัดการหลักสูตรโรงเรียนบ้านนาล้อม มีหลักสูตรปฐมวัยที่ยืดหยุ่นและสอดคล้องกับหลักสูตรสถานศึกษาเป็นรูปแบบการจัดประสบการณ์ที่ก่อให้เกิดการเตรียมความพร้อม เน้นการเรียนรู้ผ่านการเล่นและการลงมือปฏิบัติด้วยตนเอง สอดคล้องกับวิถีชีวิตของครอบครัว ชุมชน

และท้องถิ่น จากโครงการปรับปรุงหลักสูตรสถานศึกษาปฐมวัย พุทธศักราช ๒๕๖๔ กิจกรรมกิจกรรมบูรณาการปรัชญาเศรษฐกิจพอเพียงสู่การเรียนการสอน ส่งผลให้โรงเรียนบ้านนาล้อม มีหลักสูตรสถานศึกษาปฐมวัยตามพุทธศักราช ๒๕๖๐

ด้านส่งเสริมให้ครูมีความเชี่ยวชาญด้านการจัดประสบการณ์ได้มีการพัฒนาคุณภาพครูด้านการศึกษาปฐมวัยอย่างต่อเนื่อง ซึ่งส่งผลให้ครูด้านการศึกษาปฐมวัยทุกคนล้วนมีความรู้ความสามารถในการวิเคราะห์และออกแบบหลักสูตรสถานศึกษาปฐมวัย มีทักษะในการจัดประสบการณ์และการประเมินพัฒนาการเด็กเป็นรายบุคคล มีประสบการณ์ในการออกแบบการจัดกิจกรรม ทักษะการสังเกต และการปฏิสัมพันธ์ที่ดีกับเด็กและผู้ปกครอง จากโครงการพัฒนาบุคลากร กิจกรรม PLC กิจกรรมการประชุมสัมมนา กิจกรรมอบรมออนไลน์ และกิจกรรมประชุมเชิงปฏิบัติการ ส่งผลให้ครูมีความเชี่ยวชาญด้านการจัดประสบการณ์

จัดสภาพแวดล้อมและสื่อเพื่อการเรียนรู้ อย่างปลอดภัย และพอเพียง มีการจัดสภาพแวดล้อมทั้งภายในและภายนอกห้องเรียน ที่คำนึงถึงความปลอดภัยของผู้เรียน ส่งเสริมให้เกิดการเรียนรู้ทั้งแบบรายบุคคลและรายกลุ่ม มีมุมประสบการณ์และสื่อการเรียนรู้ที่หลากหลายที่ได้จากธรรมชาติหรือสื่อในชุมชน มุ่งเน้นให้เกิดการเรียนรู้แบบเรียนปนเล่นมีความสุขในการเรียนรู้ มีสื่อเทคโนโลยีใช้ในการสืบเสาะหาความรู้ จากโครงการส่งเสริมให้สถานศึกษาเป็นสังคมแห่งการเรียนรู้ กิจกรรมปรับปรุงสภาพแวดล้อมพัฒนาแหล่งเรียนรู้ ส่งเสริมให้มีการจัดสภาพแวดล้อมและสื่อเพื่อการเรียนรู้ อย่างปลอดภัย และพอเพียง

การให้บริการสื่อเทคโนโลยีสารสนเทศและสื่อการเรียนรู้เพื่อสนับสนุนการจัดประสบการณ์โรงเรียนบ้านนาล้อม มีการจัดสิ่งอำนวยความสะดวก ให้บริการด้านสื่อเทคโนโลยีสารสนเทศ อุปกรณ์เพื่อสนับสนุนการจัดประสบการณ์เพื่อพัฒนาครูอย่างเพียงพอและทั่วถึง จากโครงการส่งเสริมให้สถานศึกษาเป็นสังคมแห่งการเรียนรู้ กิจกรรมจัดหาสื่อการเรียนการสอน ส่งผลให้โรงเรียนมีการให้บริการสื่อเทคโนโลยีสารสนเทศและสื่อการเรียนรู้เพื่อสนับสนุนการจัดประสบการณ์

มีระบบบริหารคุณภาพที่เปิดโอกาสให้ผู้เกี่ยวข้องทุกฝ่ายมีส่วนร่วม โรงเรียนมีการกำหนดมาตรฐานการศึกษาของสถานศึกษาที่สอดคล้องกับมาตรฐานการศึกษาปฐมวัย และอัตลักษณ์ที่สถานศึกษากำหนด ได้มีการจัดทำแผนการจัดประสบการณ์ที่สอดคล้องกับมาตรฐานตามหลักสูตรการศึกษาปฐมวัย มีการประเมินผลตรวจสอบคุณภาพภายในสถานศึกษา ติดตามผลการดำเนินงานและจัดทำรายงานผลการประเมินตนเองประจำปี มีการนำผลการประเมินไปปรับปรุงพัฒนาคุณภาพสถานศึกษา โดยทุกฝ่ายมีส่วนร่วม พร้อมทั้งรายงานผลการประเมินตนเองให้หน่วยงานต้นสังกัดอย่างต่อเนื่อง จากโครงการส่งเสริมระบบประกันคุณภาพภายในสถานศึกษา ส่งผลให้โรงเรียนมีระบบบริหารคุณภาพที่เปิดโอกาสให้ผู้เกี่ยวข้องทุกฝ่ายมีส่วนร่วม

ด้านการจัดการจัดประสบการณ์ที่เน้นเด็กเป็นสำคัญ มีจัดประสบการณ์ที่ส่งเสริมให้เด็กมีพัฒนาการทุกด้านอย่างสมดุลเต็มศักยภาพ จัดประสบการณ์การเรียนรู้ที่ครอบคลุมพัฒนาการในทุกๆด้านให้เหมาะสมกับวัย

## ส่วนที่ ๑

### ข้อมูลพื้นฐานของโรงเรียนบ้านนาล้อม

#### ข้อมูลทั่วไป

#### ส่วนที่ ๑

#### ข้อมูลพื้นฐานของสถานศึกษา

- ❖ **ข้อมูลพื้นฐาน** โรงเรียนบ้านนาล้อม หมู่ที่ ๓ บ้านนาล้อม ตำบลพระยี่น อำเภพระยี่น จังหวัดขอนแก่น รหัสไปรษณีย์ ๔๐๓๒๐ สังกัดสำนักงานเขตพื้นที่การศึกษาประถมศึกษาขอนแก่น เขต ๑  
โทรศัพท์ : โทรสาร :  
E-Mail : nalomschool.๑๑@gmail.com  
ระดับที่เปิดสอน : เปิดสอนระดับชั้นอนุบาลปีที่ ๒ ถึงระดับชั้นประถมศึกษาปีที่ ๖

- ❖ **พื้นที่ทั้งหมด**

พื้นที่ทั้งหมด : พื้นที่ ๙ ไร่ ๑ งาน ๗๘ ตารางวา



พื้นที่โรงเรียนบ้านนาล้อม ภาพ จาก Google Maps

### ❖ ประวัติโรงเรียนโดยย่อ

โรงเรียนบ้านนาล้อม ก่อตั้งเมื่อวันที่ ๑๕ พฤษภาคม ๒๔๘๔ ที่บ้านนาล้อม ปัจจุบันเป็น ตำบล พระยีน อำเภอพระยีน จังหวัดขอนแก่น โดยครั้งแรกเปิดเป็นโรงเรียนสาขาของโรงเรียนบ้านพระยีน และต่อมาได้แยกเป็นเอกเทศ เมื่อวันที่ ๑๑ เมษายน ๒๕๘๘ อยู่ห่างจาก อำเภอพระยีน ๒ กม.ห่างจากตัวจังหวัดขอนแก่น ๒๒ กม.

ผู้บริหารสถานศึกษาคนแรก คือ นายฤชัย สุทธิวงศ์  
เป็นผู้บริหารสถานศึกษาคนปัจจุบัน

### ❖ สภาพเศรษฐกิจ สังคม และชุมชน

สภาพชุมชนรอบบริเวณโรงเรียนมีลักษณะเป็นชุมชนชนบท มีประชากรประมาณ ...๔๐๐... คน บริเวณใกล้เคียงโดยรอบโรงเรียน ได้แก่

ทิศเหนือ	จรดกับ	บ้านพระยีน
ทิศใต้	จรดกับ	บ้านทองกลาง
ทิศตะวันออก	จรดกับ	บ้านทองกลาง
ทิศตะวันตก	จรดกับ	วัดธงชัย

๑. ผู้ปกครองส่วนใหญ่ จบการศึกษาระดับชั้นประถมศึกษาปีที่ ๖ อาชีพหลักของชุมชน คือการทำนา และรับจ้าง ประชาชนส่วนใหญ่นับถือศาสนาพุทธ ประเพณีศิลปวัฒนธรรม-ท้องถิ่นที่เป็นที่รู้จักโดยทั่วไป คือ ประเพณีวันสงกรานต์ ประเพณีลอยกระทง การทอดกฐิน ฐานะทางเศรษฐกิจ/รายได้โดยเฉลี่ยต่อครอบครัวต่อปี ๑๕,๐๐๐ - ๒๐,๐๐๐ บาท จำนวนคนเฉลี่ยต่อครอบครัว ๕ คน

๒. โอกาสและข้อจำกัดของโรงเรียน

โรงเรียนบ้านนาล้อมบริเวณใกล้เคียงเป็นชุมชน สถานที่ราชการ และแหล่งการค้า โรงเรียนได้รับความร่วมมือและสนับสนุนให้ใช้สถานที่ดังกล่าวเป็นแหล่งเรียนรู้ของนักเรียนและครู นอกจากนี้หน่วยราชการ วัด ได้ส่งวิทยากรที่มีความรู้ความสามารถมาให้ความรู้แก่นักเรียนและครู ในฐานะอาจารย์พิเศษ เช่น โครงการการศึกษาเพื่อต่อต้านการใช้ยาเสพติดในเด็กนักเรียน ครูแดร์ (D.A.R.E) , กิจกรรมธรรมะทุกวันศุกร์ โดยเจ้าอาวาส



โอกาส	ข้อจำกัด
๑. ผู้ปกครองและชุมชนเห็นความสำคัญของการศึกษานับสนุนร่วมมือกันพัฒนาโรงเรียนอย่างต่อเนื่อง ๒. องค์กรในท้องถิ่นให้การสนับสนุนการศึกษาเป็นอย่างดี ๓. นักเรียนมีความสามารถด้านศิลปะและด้านงานอาชีพ	๑. ผู้ปกครองมีฐานะยากจน ๒. ผู้ปกครองส่วนใหญ่ไปทำงานต่างจังหวัดทิ้งบุตรหลานไว้กับผู้สูงอายุ ๓. ขาดสื่อการเรียนรู้และอุปกรณ์เกี่ยวกับระบบดิจิทัล ๔. นักเรียนขาดโอกาสได้ไปเรียนรู้ตามแหล่งเรียนรู้ภายนอกอย่างกว้างขวางและหลากหลาย ๕. อัตรากำลังครูขาดแคลนบางกลุ่มสาระการเรียนรู้

## ❖ การจัดการศึกษา/โครงสร้างการบริหารงานโรงเรียน

### การจัดการศึกษาระดับปฐมวัย

โรงเรียนจัดการศึกษาระดับการศึกษาปฐมวัย โดยมีวัตถุประสงค์เพื่อให้เด็กเจริญเติบโตอย่างสมบูรณ์ มีพัฒนาการสมวัย สมดุลทั้งด้านร่างกาย ด้านอารมณ์ จิตใจ ด้านสังคม และด้านสติปัญญา ไขกิจกรรมดนตรี กิจกรรมเคลื่อนไหวด้วยเพลง เป็นกิจกรรมที่สามารถส่งเสริมพัฒนาการด้านร่างกาย อารมณ์ จิตใจ สังคมและสติปัญญา ส่งผลให้เด็กมีสุนทรียภาพและมีลักษณะนิสัยชื่นชอบในดนตรี การเคลื่อนไหวร่างกายตามจังหวะของเพลงจะช่วยให้เด็กมีสุขภาพกาย สุขภาพจิตที่ดี ส่งเสริมการจัดการกิจกรรมส่งเสริมด้านสุขภาพของร่างกายของเด็ก กิจกรรมที่ส่งเสริม ปลูกฝังและพัฒนาคุณธรรม จริยธรรม ให้กับเด็กปฐมวัยทุกด้าน โดยเฉพาะอย่างยิ่งระเบียบวินัยความรับผิดชอบ หลักธรรมเบื้องต้นทางศาสนา ความซื่อสัตย์สุจริต ความกตัญญูกตเวทิตะ เมตตากรุณามีน้ำใจ ความเสียสละและการประหยัคตอดอม เพื่อฝึกฝนและพัฒนาพฤติกรรมและจิตใจของเด็กปฐมวัยให้สามารถปฏิบัติตามกฎเกณฑ์ของโรงเรียน พร้อมทั้งมุ่งเน้นให้เด็กประพฤติปฏิบัติตนในชีวิตประจำวันในทางที่ดี และถูกต้อง สามารถอยู่ในสังคมร่วมกับผู้อื่นอย่างมีความสุข

รวมกันวางแผนการดำเนินการในการจัดการศึกษาในปการศึกษาปัจจุบัน ให้สอดคล้องกับปรัชญา วิสัยทัศน์ และพันธกิจ โดยใช้หลักการดำเนินงานแบบการมีส่วนร่วมของบุคลากร คณะกรรมการบริหาร และผู้ที่มีส่วนเกี่ยวข้อง ซึ่งสะท้อนในรูปของการดำเนินงานแบบจากบนสู่ล่าง ในรูปของนโยบายหลักเกณฑ์วิธีการจากกลางสู่บน หาแนวทางในการจัดโครงการและวางแผนการดำเนินการพัฒนาคุณภาพการจัดการศึกษาของสถานศึกษา โดยมีมาตรฐานการศึกษาระดับปฐมวัย และขั้นพื้นฐานเป็นกรอบในการดำเนินงาน ซึ่งผลจากการดำเนินงานดังกล่าวทำให้โรงเรียนทราบ

จุดเด่น จุดที่ควรปรับปรุงและใช้เป็นแนวทางในการพัฒนาโรงเรียน โดยมีแผนปฏิบัติการประจำปีเป็นแผนการในการกำหนดแนวทางปฏิบัติ

ครูสามารถจัดกิจกรรมสร้างเสริมประสบการณ์ให้กับเด็กที่หลากหลาย สามารถจัดกิจกรรมได้เหมาะสมกับวัยคำนึงถึงความแตกต่างระหว่างบุคคล มีปฏิสัมพันธ์ที่ดีกับพ่อแม่ ผู้ปกครอง ส่งเสริมการเรียนรู้เพื่อพัฒนาดานร่างกาย อารมณ์ สังคม และสติปัญญาแก่เด็ก จัดทำแผนการจัดการเรียนรู้ที่เน้นเด็กเป็นสำคัญสามารถสร้าง พัฒนา และใช้เครื่องมือในการวัดและประเมินพัฒนาการของเด็กอย่างหลากหลาย จัดสิ่งแวดล้อมทั้งภายในและภายนอกห้องเรียนเพื่อให้เด็กเกิดการเรียนรู้ได้ตลอดเวลาสรุปรายงานผลพัฒนาการของเด็กแก่ผู้ปกครองจัดทำข้อมูลสารสนเทศและนำไปใช้ประโยชน์ในการพัฒนาเด็กสามารถปฏิบัติงานได้อย่างมีประสิทธิภาพ และเป็นแบบอย่างที่ดีต่อเด็ก ผู้ปกครอง ชุมชน และผู้มีส่วนเกี่ยวข้องของอุทิศตน ทุมเทร่างกาย แรงใจในการการปฏิบัติงาน และมุ่งมั่นพัฒนาเด็กให้มีคุณภาพ

## โครงสร้างการบริหารงานโรงเรียนบ้านนาล้อม

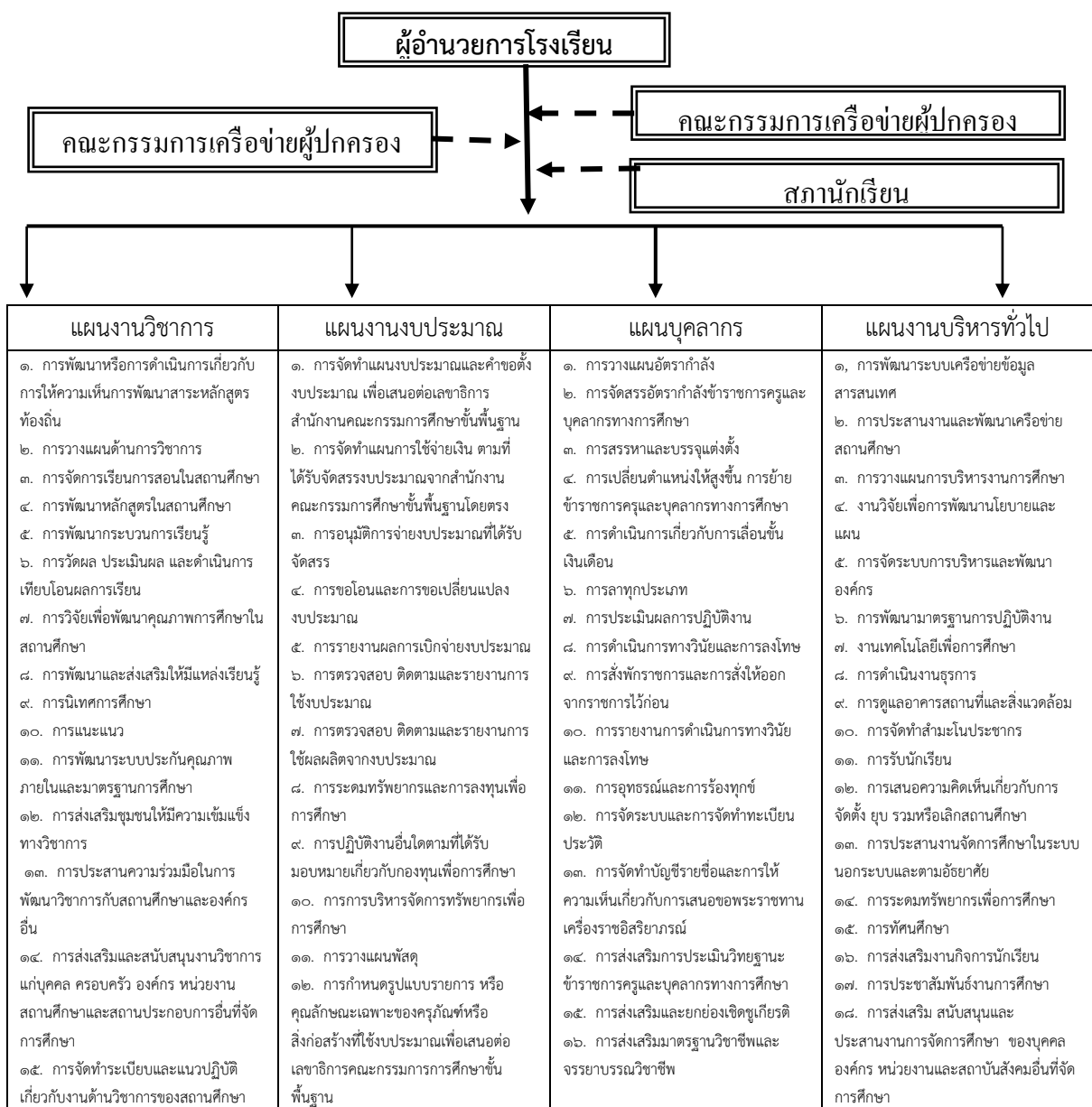

<p>๑๖. การคัดเลือกหนังสือ แบบเรียนเพื่อใช้ในสถานศึกษา</p> <p>๑๗. การพัฒนาสื่อ และใช้สื่อเทคโนโลยีเพื่อการศึกษา</p>	<p>๑๓. การพัฒนาระบบข้อมูลสารสนเทศเพื่อการจัดทำและจัดหาวัสดุ</p> <p>๑๔. การจัดหาวัสดุ</p> <p>๑๕. การควบคุมดูแล บำรุงรักษาและจำหน่ายวัสดุ</p> <p>๑๖. การจัดหาผลประโยชน์จากทรัพย์สิน</p> <p>๑๗. การรับเงิน การเก็บรักษาเงิน และการจ่ายเงิน</p> <p>๑๘. การจัดทำบัญชีการเงิน</p>	<p>๑๗. การส่งเสริมวินัย คุณธรรมจริยธรรมสำหรับข้าราชการครูและบุคลากรทางการศึกษา</p> <p>๑๘. การริเริ่มส่งเสริมการขอรับใบอนุญาตประกอบวิชาชีพครูและบุคลากรทางการศึกษา</p> <p>๑๙. การพัฒนาข้าราชการครูและบุคลากรทางการศึกษา</p>	<p>๑๙. งานประสานราชการส่วนภูมิภาคและส่วนท้องถิ่น</p> <p>๒๐. การรายงานผลการปฏิบัติงาน</p> <p>๒๑. การจัดระบบการควบคุมภายในหน่วยงาน</p> <p>๒๒. แนวทางการจัดกิจกรรมเพื่อปรับเปลี่ยนพฤติกรรมในการลงโทษนักเรียน</p>
--	---	--	---



ผู้อำนวยการโรงเรียน : นายฤชัย สุทธิวงศ์

อายุ ๕๘ ปี

โทรศัพท์ ๐๘๗-๒๒๐๕๐๕๐

วุฒิการศึกษาสูงสุด ศษ.ม ดำรงตำแหน่งผู้บริหารโรงเรียนนี้เมื่อ พ.ศ.๒๕๓๘

รวม ๒๗ ปี

วิสัยทัศน์ (VISION)

“โรงเรียนมีคุณภาพ นักเรียนมีคุณธรรม เลิศล้ำวิชาการ”

อัตลักษณ์ของโรงเรียน

“ โรงเรียนส่งเสริมคุณธรรม”

เอกลักษณ์ของโรงเรียน

“ มารยาทงาม ตามวัฒนธรรมไทย”

## ๒. ข้อมูลครูและบุคลากรทางการศึกษา

ที่	ชื่อ	ตำแหน่ง	วุฒิการศึกษา สูงสุด/วิชาเอก	ประจำชั้น/ กลุ่มสาระที่สอน	หมายเหตุ
๑	นายฤชัย สุทธิวงศ์	ผู้อำนวยการ สถานศึกษา	ศษ.ม วิชาเอก บริหารการศึกษา		
๒	นางสาวปนัดดา ปัตลา	ครูผู้ช่วย	กศ.บ.วิทยาศาสตร์ ทั่วไป	ป.๓-๔	
๓	นางสาวรัฐติชญา บุญเต็ม	ครูผู้ช่วย	ศษ.บ. การสอน ภาษาอังกฤษให้ผู้มี พื้นฐานภาษาอื่น นอกจาก ภาษาอังกฤษ	ป.๖	
๔	นางคำนึ่งนิจ ไชยตาแสง	พนักงาน ราชการ	ศศ.บ. ภาษาไทย	ป.๑-๒	
๖	นางสุนิสา คล้ายแท้	พนักงาน ราชการ	กศ.บ.วิทยาศาสตร์ ทั่วไป	ป.๕	
๗	นางสาวภัศราภรณ์ ไชย สิงห์	ครูพี่เลี้ยง	มัธยมศึกษาตอน ปลาย	อนุบาล ๒-๓	
๘.		นักการภารโรง		-	-

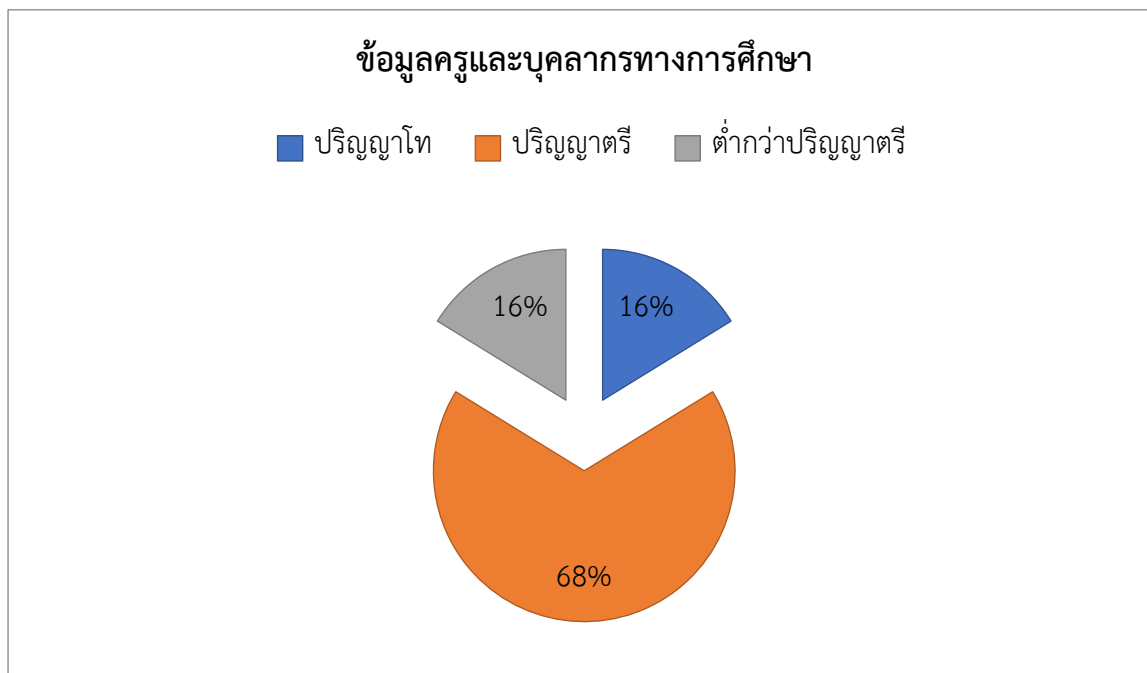

❖ ข้อมูลนักเรียน ประจำปีการศึกษา ๒๕๖๔ (๑๐ พฤศจิกายน ๒๕๖๔)  
จำนวนนักเรียน ทั้งหมด ๔ คน แยกเป็น

ชั้น	จำนวนวันที่จัดการเรียนการสอน	รายการ			หมายเหตุ
		จำนวนนักเรียน (คน)	จำนวนห้องเรียน (ห้อง)	จำนวนครู (คน)	
<b>ระดับปฐมวัย</b>	(๒๐๐)				ครูครบชั้น
อนุบาล ๑	๒๐๐	-	-	๑	สอนอนุบาล ๓
อนุบาล ๒	๒๐๐				
อนุบาล ๓	๒๐๐	๔	๑		
รวม	๒๐๐	๔	๑	๑	(ครู ๑ : เด็ก ๔)

❖ ข้อมูลจำนวนนักเรียนเปรียบเทียบจำนวนนักเรียน

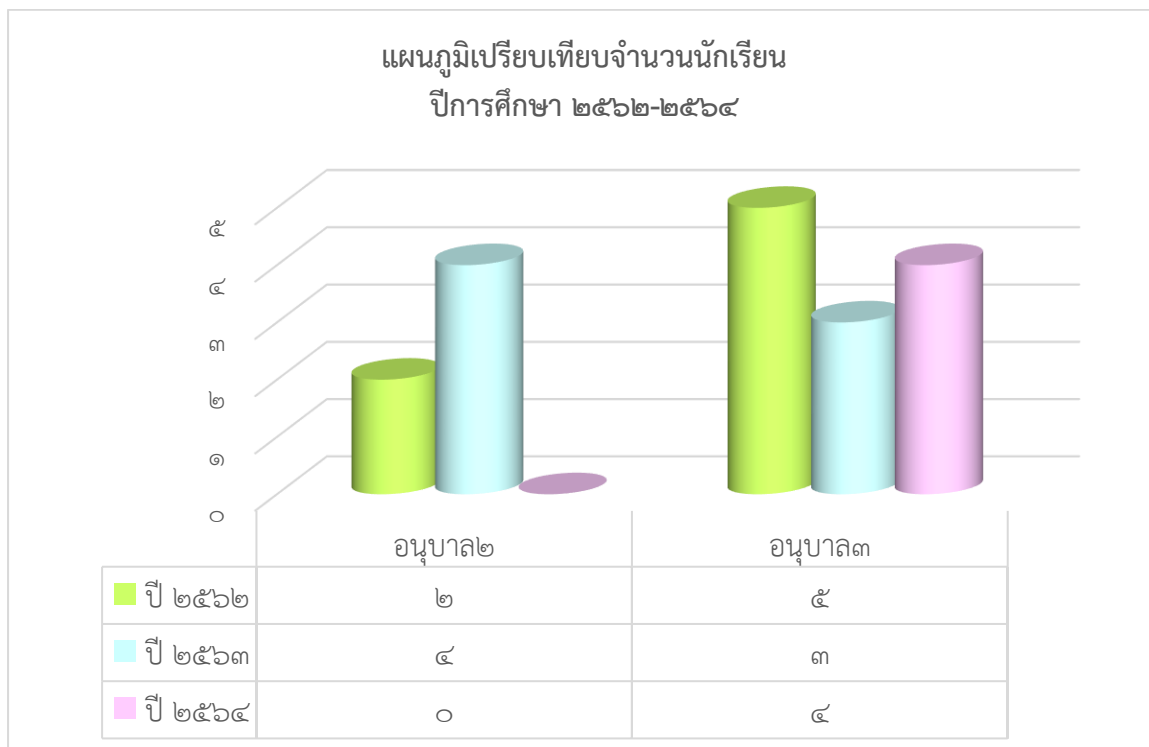

### ข้อมูลผลการจัดการศึกษา

#### ❖ ผลการจัดการเรียนรู้ตามหลักสูตรสถานศึกษา ระดับการศึกษาปฐมวัย

ร้อยละของนักเรียนที่มีผลการประเมินพัฒนาการแต่ละด้านในระดับ ๓ ขึ้นไป ปีการศึกษา ๒๕๖๔

ระดับชั้น	จำนวนนักเรียน	ผลการประเมินพัฒนาการนักเรียนด้าน								รวม
		ร่างกาย		อารมณ์ จิตใจ		สังคม		สติปัญญา		
		จำนวน	ร้อยละ	จำนวน	ร้อยละ	จำนวน	ร้อยละ	จำนวน	ร้อยละ	
อนุบาล ๑	-	-	-	-	-	-	-	-	-	-
อนุบาล ๒	-	-	-	-	-	-	-	-	-	-
อนุบาล ๓	๔	๔	๙๕	๔	๙๐	๔	๙๐	๔	๘๕	๙๐
รวม	๔	๔	๙๕	๔	๙๐	๔	๙๐	๔	๘๕	๙๐

### ข้อมูลอาคาร/สถานที่

## ❖ จำนวนห้องและสถานที่

ที่	ประเภทห้อง	จำนวน	หมายเหตุ
๑	ห้องเรียนปฐมวัย	๑ ห้อง	
๒	ห้องเรียนประถมศึกษา	๔ ห้อง	ครูไม่ครบชั้น
๓	ห้องผู้อำนวยการโรงเรียน	๑ ห้อง	
๔	ห้องปฏิบัติการคอมพิวเตอร์	๑ ห้อง	
๕	ห้องพยาบาล	๑ ห้อง	
๖	ประชุม	๑ ห้อง	
๗	ห้องสมุด	๑ ห้อง	
๘	สนามเด็กเล่น	๑	
๙	สนามฟุตบอล	๑	
๑๐	โรงอาหาร	๑	
๑๑	ห้องน้ำครู	๑ ห้อง	
๑๒	ห้องน้ำนักเรียน	๒ อาคาร	

## ❖ การใช้แหล่งเรียนรู้ภายในและภายนอกโรงเรียน ปีการศึกษา ๒๕๖๔

จำนวนนักเรียนที่ใช้แหล่งเรียนรู้ภายในโรงเรียน ปีการศึกษา ๒๕๖๔

ที่	แหล่งเรียนรู้	จำนวนนักเรียน (คน)	ร้อยละ
๑	ห้องสมุด	๔	๑๐๐
๒	ห้องปฏิบัติการคอมพิวเตอร์	๔	๑๐๐
๓	สวนพฤกษศาสตร์โรงเรียน	-	-
๔	สนามเด็กเล่น	๔	๑๐๐
๕	สนามฟุตบอล	๔	๑๐๐



## ❖ จำนวนผู้สำเร็จการศึกษา ปีการศึกษา ๒๕๖๔



ที่	ระดับการศึกษา	จำนวนนักเรียน (คน)	จำนวนผู้สำเร็จ การศึกษา (คน)	คิดเป็น ร้อยละ	หมายเหตุ
๑	ปฐมวัย (อนุบาล ๓)	๔	๔	๑๐๐	

## ส่วนที่ ๒

### รายงานผลการประเมินตนเองตามมาตรฐานการศึกษาของสถานศึกษา

#### ๒.๑ ผลการประเมินมาตรฐานการศึกษาของสถานศึกษา ระดับปฐมวัย

##### ๒.๑.๑ มาตรฐานที่ ๑ คุณภาพของเด็ก

##### ๑) ระดับคุณภาพ ดี

##### ๒) วิธีการพัฒนา ข้อมูล หลักฐาน เอกสารเชิงประจักษ์ ที่สนับสนุนผลการประเมินตนเอง

##### (๑) วิธีการพัฒนา

โรงเรียนบ้านนาล้อม จัดการเรียนการสอนระดับปฐมวัยตามหลักหลักสูตรการศึกษาปฐมวัย ๒๕๖๐ มีกระบวนการพัฒนาเด็กที่หลากหลาย ส่งเสริมให้เด็กมีพัฒนาการด้านร่างกาย แข็งแรง มีสุขนิสัยที่ดี และดูแลความปลอดภัยของตนเองได้ โรงเรียนจัดให้เด็กได้รับประทานอาหารที่สะอาด ถูกสุขลักษณะ ปริมาณเหมาะสมตามวัย มีการควบคุมดูแลให้เด็กมีนมเป็นประจำวันอย่างสม่ำเสมอ มีการชั่งน้ำหนัก วัดส่วนสูง ภาคเรียนละ ๒ ครั้ง มีกิจกรรมออกกำลังกายหน้าเสาธงก่อนเข้าเรียนทุกวัน จัดหา อุปกรณ์ ซ่อมแซมสนามเด็กเล่นให้มีความปลอดภัย สะดวก พร้อมใช้งานอยู่ตลอดเวลา ไม่มีจุดที่เป็นอันตราย มีกฎ กติกา ข้อตกลงในการดูแลตนเองให้ปลอดภัย หลีกเลียงจากอันตราย มีการจัดบอร์ดให้ความรู้แก่เด็กเกี่ยวกับโรคติดต่อในชุมชน

โรคติดต่อกับการอยู่ร่วมกัน อุบัติเหตุที่เกิดขึ้นได้ในชีวิตประจำวัน มีการรณรงค์ต่อต้านยาเสพติด มีการจัดกิจกรรมสุขภาพดีมีสุขเพื่อส่งเสริมพัฒนาการด้านร่างกายให้กับเด็ก และได้รับความร่วมมือจากโรงพยาบาลส่งเสริมสุขภาพ ตำบลหนองแวง ในการดูแลส่งเสริมสุขภาพอนามัยของเด็ก นอกจากนี้ยังมีการส่งเสริมให้เด็กได้เล่นกีฬาตามความสามารถ สนับสนุนให้เข้าร่วมการแข่งขันกีฬาในระดับอำเภอ มีการจัดกิจกรรมเรียนรู้สู่โลกกว้าง เพื่อส่งเสริมให้เด็กมีพัฒนาการด้านสังคม ช่วยเหลือตนเอง เป็นสมาชิกที่ดีของสังคม มีวินัยในตนเอง มีสัมมาคารวะกับผู้ใหญ่ มีมารยาทที่ดี ยิ้ม ไหว้ ทักทาย ช่วยเหลือตนเองในการปฏิบัติกิจวัตรประจำวัน สามารถรับประทานอาหารด้วยตนเองและมีมารยาทในการรับประทานอาหาร รู้จักดูแลรักษาความสะอาด ทั้งภายในและนอกห้องเรียน โดยการจัดกิจกรรมแบ่งเขตพื้นที่รับผิดชอบ รู้จักช่วยเหลือ แบ่งปันเพื่อนในห้องเรียน ทำงานร่วมกับเพื่อนๆ ได้ โดยการใช้กิจกรรมกลุ่มในการจัดประสบการณ์ การเรียนรู้ รู้จักเก็บของเล่น สิ่งของเครื่องใช้ ของตน และของส่วนรวม ปลูกฝังให้นักเรียนรู้จักประเพณีวัฒนธรรม ด้วยกิจกรรมอนุรักษ์วัฒนธรรมไทย รู้จักทดแทนบุญคุณพ่อ แม่ ครู โดยจัดกิจกรรมวันสำคัญทางชาติ

กิจกรรมวันสำคัญทางพระพุทธศาสนา เช่น พ่อ วันแม่ วันไหว้ครู วันเข้าพรรษา ส่งเสริมพัฒนาการด้านอารมณ์ จิตใจ ปลูกฝังให้เด็กมีความซื่อสัตย์สุจริต ไม่เอาสิ่งของของผู้อื่นมาเป็นของตน มีความอดทน มีความมั่นใจ กล้าพูด กล้าแสดงออก ยิ้มแย้มแจ่มใส มีการจัดกิจกรรมทางด้านศิลปะ ดนตรี ให้นักเรียนได้วาดภาพ ระบายสี เพื่อสร้างจินตนาการและมีอารมณ์ผ่อนคลาย ให้เด็กได้ทำกิจกรรมด้วยความสนุกสนาน มีปฏิสัมพันธ์ที่ดีกับเพื่อน ทั้งในและนอกห้องเรียน โดยครูได้ดำเนินการจัดประสบการณ์การเรียนการสอนตามแผนการจัดประสบการณ์การเรียนรู้ และมีการจัดกิจกรรมร้อง เล่น เต้น อ่าน ให้เด็กได้แสดงออกตามศักยภาพของตน โรงเรียนได้ส่งเสริมให้เด็กมีพัฒนาการด้านสติปัญญา สื่อสารได้ มีทักษะการคิดพื้นฐาน และแสวงหาความรู้ได้ โดยการเข้าร่วมโครงการบ้านนักวิทยาศาสตร์น้อยแห่งประเทศไทย โครงการค่ายวิทยาศาสตร์ ทำให้เด็กได้ฝึกปฏิบัติการทดลอง การสังเกต ความคิดสร้างสรรค์ รู้จักแก้ปัญหา มีการจัดกิจกรรมโครงการเรียนรู้อะไรก็ได้ ส่งเสริมให้เด็กมีความสนใจเรียนรู้สิ่งต่าง ๆ รอบตัว กล้าซักถามเพื่อค้นหาคำตอบ มีการจัดกิจกรรมอนุรักษ์ภาษาไทย เพื่อส่งเสริมให้เด็กมีทักษะทางภาษา มีนิสัยรักการอ่าน ส่งเสริมให้เด็กอ่านนิทานและเล่านิทานที่ตนเองอ่านให้ครูและเพื่อนฟัง มีการส่งเสริมสนับสนุนให้เด็กเข้าร่วมกิจกรรมการแข่งขันทักษะทางวิชาการในระดับต่าง ๆ มีการสร้างสรรค์ผลงานด้านศิลปะโดยการวาดภาพระบายสี การตัด ฉีก ตัด ปะ ส่งเสริมให้เด็กได้เสนอผลงานด้วยภาษาที่เหมาะสมตามวัย จัดกิจกรรมการเรียนรู้นอกห้องเรียนเพื่อให้เด็กได้ปฏิสัมพันธ์กับบุคคลภายนอก เรียนรู้นอกสถานที่ แก้ปัญหาในสถานการณ์จริง

## (๒) ข้อมูล เอกสาร หลักฐาน ที่สนับสนุนผลการประเมินตนเอง

- รายงาน สรุป โครงการ/กิจกรรม
- เด็กมีพัฒนาการด้านร่างกาย แข็งแรง มีสุขนิสัยที่ดี และดูแลความปลอดภัยของตนเองได้ ร้อยละ ๘๕
- เด็กมีพัฒนาการด้านอารมณ์ จิตใจ ควบคุม และแสดงออกทางอารมณ์ได้ ร้อยละ ๘๕ สังเกตได้จาก การกล้าพูด กล้าแสดงออก รู้จักเข้าแถว รอคิว ในการรับประทานอาหาร รู้จักหน้าที่รับผิดชอบ ตามที่ได้รับมอบหมายทั้งในและนอกห้องเรียน ตามเขตพื้นที่รับผิดชอบ ร่าเริง แจ่มใส
- เด็กมีพัฒนาการด้านสังคม ช่วยเหลือตนเอง และเป็นสมาชิกที่ดีของสังคม ได้ร้อยละ ๘๕ สังเกตได้จากการช่วยเหลือตนเองในการปฏิบัติกิจวัตรประจำวัน รู้จักเก็บสิ่งของเครื่องใช้ ทั้งของตัวเองและส่วนรวม รู้จักยิ้ม ทักทาย อยู่เป็นนิจ อยู่ร่วมกับผู้อื่นได้อย่างมีความสุข

- เด็กมีพัฒนาการด้านสติปัญญา สื่อสารได้ มีทักษะการคิดพื้นฐาน และแสวงหาความรู้ได้ คิดเป็นร้อย  
ละ ๘๕

### (๓) จุดเด่น จุดที่ควรพัฒนา และแผนการพัฒนาคูณภาพให้สูงขึ้น

**๓.๑ จุดเด่น** โรงเรียนได้ส่งเสริมให้เด็กมีสุขภาวะที่ดีและมีสุนทรียภาพมีสุขนิสัยในการดูแล  
สุขภาพและออกกำลังกายสม่ำเสมอมีน้ำหนัก ส่วนสูงตามเกณฑ์มาตรฐาน มีร่างกายสมบูรณ์แข็งแรงตามวัย  
และสามารถเล่นออกกำลังกายได้ มีมนุษยสัมพันธ์ที่ดีและให้เกียรติผู้อื่น ด้วยการจัดกิจกรรม อาหารกลางวัน  
อาหารเสริม(นม) กิจกรรมการแปร่งฟันด้วยยาสีฟันผสมฟลูออไรด์หลังอาหารกลางวันทุกวัน กิจกรรมด้าน  
ศิลปะ ดนตรี กีฬา และนันทนาการ การเข้าร่วมกิจกรรมด้านการป้องกันยาเสพติดในสถานศึกษาจากการจัด  
กิจกรรมโครงการ/กิจกรรมอย่างหลากหลายมีผลการประเมินคุณภาพมาตรฐานที่ ๑ ระดับดี

**๓.๒ จุดที่ควรพัฒนา**โรงเรียนควรส่งเสริม สนับสนุนให้เด็กได้ออกกำลังกายอย่างสม่ำเสมอ  
จัดหาอุปกรณ์เครื่องเล่นสนามที่พอเพียงกับจำนวนเด็ก มีการกำกับติดตามเรื่องการวัดน้ำหนัก ส่วนสูง  
อย่างชัดเจน การจัดอาหารกลางวันที่มีคุณค่าทางโภชนาการ และสุขาภิบาลที่ถูกต้องลักษณะ

### ๓.๓ แผนการพัฒนาคูณภาพที่ยกระดับให้สูงขึ้น

โรงเรียนได้ดำเนินการโครงการในแผนปฏิบัติการประจำปี เพื่อพัฒนาคูณภาพเด็ก ดังนี้

๑. โครงการสุขภาพดีถ้วนหน้า เพื่อส่งเสริมพัฒนาการด้านร่างกายของเด็กปฐมวัยให้มีสมรรถภาพ  
ทางกายตามเกณฑ์มาตรฐาน
๒. โครงการคุณธรรมนำชีวิต เพื่อส่งเสริมให้เด็กมีพัฒนาการด้านอารมณ์และจิตใจสมวัย
๓. โครงการพัฒนาทักษะในการแสวงหาความรู้ด้วยตนเอง
๔. โครงการความสัมพันธ์กับชุมชน เพื่อส่งเสริมให้ผู้เรียนมีพัฒนาการด้านสังคมและอยู่ร่วมกับผู้อื่น  
ได้อย่างมีความสุข
๕. โครงการนักวิทยาศาสตร์น้อย เพื่อส่งเสริมให้เด็กมีพัฒนาการด้านสติปัญญาตามมาตรฐานการศึกษา

### ๒.๑.๒ มาตรฐานที่ ๒ กระบวนการบริหารและการจัดการ

#### ๑) ระดับคุณภาพ ดี

#### ๒) วิธีการพัฒนา ข้อมูล หลักฐาน เอกสารเชิงประจักษ์ ที่สนับสนุนผลการประเมินตนเอง

##### (๑) วิธีการพัฒนา

การจัดการศึกษาปฐมวัยของโรงเรียนบ้านนาล้อม ได้มีการกำหนดเป้าหมาย วิสัยทัศน์ และพันธกิจ  
ของสถานศึกษาไว้อย่างชัดเจน มีองค์ประกอบที่สำคัญเพื่อที่จะขับเคลื่อนการศึกษาระดับปฐมวัยได้แก่ การ  
พัฒนาวิชาการที่เน้นคุณภาพผู้เรียนรอบด้านตามหลักสูตรสถานศึกษาปฐมวัย ได้มีการพัฒนาหลักสูตร  
การศึกษาปฐมวัยให้สอดคล้องกับบริบทของท้องถิ่น พิจารณาจากวัยของเด็ก ประสบการณ์ของเด็ก โดยเป็น  
หลักสูตรที่มุ่งพัฒนาเด็กทุกด้าน ทั้งด้านร่างกาย อารมณ์จิตใจ สังคม และสติปัญญา เพื่อให้ผู้เรียนมีความสุขในการ  
เรียนรู้ มีการพัฒนาครูและบุคลากรให้มีศักยภาพ สำหรับด้านระบบกลไก การเสริมสร้างความตระหนักรู้

และความเข้าใจการจัดการศึกษาปฐมวัย โดยให้ผู้มีส่วนร่วมทุกฝ่ายได้มีบทบาทในการมีส่วนร่วมการจัดการศึกษา โดยให้มีการประสานความร่วมมือเพื่อร่วมกันพัฒนาผู้เรียนตามศักยภาพ

โรงเรียนบ้านนาล้อม ได้จัดสิ่งอำนวยความสะดวกที่จำเป็นซึ่งเอื้อประโยชน์และอำนวยความสะดวกต่อการพัฒนาเด็ก ทั้งด้านร่างกาย อารมณ์และจิตใจ สังคม และสติปัญญา คือ จัดสภาพแวดล้อมทางกายภาพที่เอื้อต่อการเรียนรู้อย่างมีคุณภาพและจัดระบบเทคโนโลยีสารสนเทศเพื่อสนับสนุนการบริหารจัดการเพื่อการจัดการเรียนรู้ เช่น จัดให้มีคอมพิวเตอร์พร้อมจอทีวี เพื่อให้ครูได้จัดกิจกรรมการเรียนการสอนและให้ครูได้ศึกษาหาข้อมูลทางโลกออนไลน์เพื่อนำมาใช้ประโยชน์ต่อการจัดการสอน จัดให้มีอุปกรณ์ ของเล่น ของใช้ เครื่องนอน เครื่องอำนวยความสะดวกต่างๆ ให้พอเพียงกับเด็ก โดยจัดให้เหมาะสม สะอาด ปลอดภัย ให้มีมุมหนังสือที่จำเป็นต่อการพัฒนาการของเด็ก ให้เพียงพอและเหมาะสมกับวัย จัดให้มีเครื่องเล่นสนาม เล่นทราย ที่เหมาะสมปลอดภัย จัดให้มีพื้นที่สำหรับแปร่งฟัน ล้างมือ ทำความสะอาดร่างกาย ห้องน้ำห้องส้วม พร้อมอุปกรณ์ที่จำเป็นและเหมาะสมกับเด็ก มีหลักสูตรปฐมวัยที่ยืดหยุ่นและสอดคล้องกับหลักสูตรสถานศึกษาเป็นรูปแบบการจัดประสบการณ์ที่ก่อให้เกิดการเตรียมความพร้อม เน้นการเรียนรู้ผ่านการเล่นและการลงมือปฏิบัติด้วยตนเอง สอดคล้องกับวิถีชีวิตของครอบครัว ชุมชน และท้องถิ่นจัดครูที่เหมาะสมกับการจัดประสบการณ์การเรียนรู้ คือมีครูประจำการที่จบการศึกษาปฐมวัย และมีครูที่ผ่านการอบรมทางด้านการดูแลเด็กปฐมวัย พร้อมทั้งส่งบุคลากรเข้ารับการอบรมเพื่อพัฒนาศักยภาพอย่างต่อเนื่องเพื่อพัฒนาคุณภาพครูด้านการศึกษามุมปฐมวัยอย่างต่อเนื่อง ซึ่งส่งผลให้ครูด้านการศึกษามุมปฐมวัยทุกคนล้วนมีความรู้ความสามารถในการวิเคราะห์และออกแบบหลักสูตรสถานศึกษาปฐมวัย มีทักษะในการจัดประสบการณ์และการประเมินพัฒนาการเด็กเป็นรายบุคคล มีประสบการณ์ในการออกแบบการจัดกิจกรรม ทักษะการสังเกต และการปฏิสัมพันธ์ที่ดีกับเด็กและผู้ปกครองมีการจัดสภาพแวดล้อมทั้งภายในและภายนอกห้องเรียนที่คำนึงถึงความปลอดภัยของผู้เรียน ส่งเสริมให้เกิดการเรียนรู้ทั้งแบบรายบุคคลและรายกลุ่ม มีมุมประสบการณ์และสื่อการเรียนรู้ที่หลากหลายที่ได้จากธรรมชาติหรือสื่อในชุมชน มุ่งเน้นให้เกิดการเรียนรู้แบบเรียนปนเล่นมีความสุขในการเรียนรู้ มีสื่อเทคโนโลยีใช้ในการสืบเสาะหาความรู้ มีการจัดสิ่งอำนวยความสะดวกให้บริการด้านสื่อเทคโนโลยีสารสนเทศ อุปกรณ์เพื่อสนับสนุนการจัดประสบการณ์เพื่อพัฒนาครูอย่างเพียงพอและทั่วถึง มีการกำหนดมาตรฐานการศึกษาของสถานศึกษาที่สอดคล้องกับมาตรฐานการศึกษาปฐมวัย และอัตลักษณ์ที่สถานศึกษากำหนด มีการจัดทำแผนการจัดประสบการณ์ที่สอดคล้องกับมาตรฐานตามหลักสูตรการศึกษาปฐมวัย มีการประเมินผลตรวจสอบคุณภาพภายในสถานศึกษา ติดตามผลการดำเนินงานและจัดทำรายงานผลการประเมินตนเองประจำปี มีการนำผลการประเมินไปปรับปรุงพัฒนาคุณภาพสถานศึกษา โดยทุกฝ่ายมีส่วนร่วม พร้อมทั้งรายงานผลการประเมินตนเองให้หน่วยงานต้นสังกัดอย่างต่อเนื่อง

## (๒) ข้อมูล เอกสาร หลักฐาน ที่สนับสนุนผลการประเมินตนเอง

มีหลักสูตรครอบคลุมพัฒนาการทั้ง ๔ ด้าน สอดคล้องกับบริบทของท้องถิ่น โรงเรียนมีหลักสูตรปฐมวัยสอดคล้องกับหลักสูตรสถานศึกษาเป็นรูปแบบการจัดประสบการณ์ที่ก่อให้เกิดการเตรียมความพร้อม เน้นการเรียนรู้ผ่านการเล่นและการลงมือปฏิบัติด้วยตนเอง สอดคล้องกับวิถีชีวิตของครอบครัว ชุมชน และท้องถิ่น จากโครงการส่งเสริมการจัดการศึกษาตามหลักสูตรสถานศึกษา ระดับปฐมวัย

จัดครูให้เพียงพอกับชั้นเรียน โดยมีสัดส่วนครูที่เหมาะสมกับจำนวนของเด็ก ครูมีคุณสมบัติเหมาะสม และความรู้ความสามารถ กับภาระงานที่รับผิดชอบ โดยกำหนดภาระงานครูอย่างชัดเจน

**ส่งเสริมให้ครูมีความเชี่ยวชาญด้านการจัดประสบการณ์** มีการจัดครูผู้สอนที่เหมาะสมกับการจัดประสบการณ์การเรียนรู้ คือมีครูประจำการที่จบการศึกษาปฐมวัย โดยส่งบุคลากรเข้ารับการอบรมเพื่อพัฒนาศักยภาพอย่างต่อเนื่อง ครูได้รับการส่งเสริมให้มีความรู้ ประสบการณ์ จากการจัดชุมชนการเรียนรู้ทางวิชาชีพ (PLC) เพื่อนำความรู้ แนวคิดมาใช้ในการพัฒนาการจัดการเรียนรู้ให้มีคุณภาพ สามารถพัฒนาการจัดประสบการณ์เรียนรู้ที่ส่งเสริมพัฒนาการให้แก่เด็กได้จริง

**จัดสภาพแวดล้อมและสื่อเพื่อการเรียนรู้ อย่างปลอดภัย และเพียงพอ** มีการจัดกิจกรรมสภาพแวดล้อม ภายในและภายนอกห้องเรียนที่ เอื้อต่อการเรียนรู้ของเด็ก มีการตรวจสอบสภาพของห้องเรียน และสิ่งของเครื่องใช้ของเด็ก เช่น ความปลอดภัยของสนามเด็กเล่น สภาพห้องน้ำส่งผลให้มีสภาพแวดล้อมที่เหมาะสม ปลอดภัย และเอื้อต่อการเรียนรู้ ส่งเสริมสุขภาพอนามัย ป้องกันตนจากโรค การเจ็บป่วยพื้นฐาน จัดให้เด็กได้เรียนรู้จากแหล่งเรียนรู้ในโรงเรียน และนอกโรงเรียน

### **ให้บริการสื่อเทคโนโลยีสารสนเทศและสื่อการเรียนรู้เพื่อสนับสนุนการจัดประสบการณ์**

โรงเรียนมีห้องเรียนปฐมวัย ที่มีการจัดมุมประสบการณ์ เพื่อ สนับสนุนการเรียนรู้ของเด็กได้ครบถ้วน โดยมีมุมต่าง ๆ ได้แก่ มุมหนังสือ มุมวิทยาศาสตร์ มุม บทบาทสมมติ มุมสร้างสรรค์ มุม บล็อก มุมเกม การศึกษา มุมภาษา

มุมธรรมชาติ รวมทั้งมีการสนับสนุนสื่อ ที่เหมาะสมกับวัยของเด็ก เพื่อส่งเสริมให้เด็กได้เรียนรู้วิธีการสืบค้นข้อมูล และฝึกใช้สื่อเทคโนโลยีในการนำเสนอและสร้างสรรค์ผลงาน

**มีระบบบริหารคุณภาพที่เปิดโอกาสให้ผู้เกี่ยวข้องทุกฝ่ายมีส่วนร่วม** โรงเรียนและครูจัดโครงการ/กิจกรรมที่ส่งเสริมพัฒนาการของเด็ก และการมีส่วนร่วมของบุคคลที่เกี่ยวข้องตามพันธกิจของ โรงเรียน เช่น มีการจัดโครงการกีฬา กิจกรรมวันสำคัญทางศาสนา กิจกรรมนิทรรศการแสดงผลงาน (open house) โครงการปฐมนิเทศผู้ปกครอง

#### **เอกสาร/หลักฐาน**

- หลักสูตรสถานศึกษาปฐมวัย พุทธศักราช ๒๕๖๔ ตามหลักสูตรการศึกษาปฐมวัย พุทธศักราช

๒๕๖๐

- แผนพัฒนาคุณภาพการจัดการศึกษา
- แผนปฏิบัติการประจำปี
- รายงาน สรุป โครงการ/กิจกรรม
- เกียรติบัตร/ภาพถ่าย
- หลักฐานการใช้ห้องคอมพิวเตอร์
- ตารางกิจกรรม(ผนวกกิจกรรมกลางแจ้ง)
- สื่อในห้องเรียน
- ห้องปฏิบัติการ
- รายงานผลการประเมินตนเอง

- การนิเทศติดตาม
- บันทึกการประชุม
- รายงานการอบรมของครู
- ผลงาน/ชิ้นงาน

### (๓) จุดเด่น จุดที่ควรพัฒนา และแผนการพัฒนาคณาภพให้สูงขึ้น

#### ๓.๑ จุดเด่น

- มีหลักสูตรครอบคลุมพัฒนาการทั้ง ๔ ด้าน สอดคล้องกับบริบทของท้องถิ่น
- การจัดสิ่งอำนวยความสะดวกให้บริการด้านสื่อเทคโนโลยีสารสนเทศ อุปกรณ์เพื่อสนับสนุนการจัดประสบการณ์
- ครูเพียงพอต่อชั้นเรียน
- ครูได้รับการพัฒนาด้านวิชาชีพ

#### ๓.๒ จุดที่ควรพัฒนา

จัดทำคู่มือประกันคุณภาพของสถานศึกษา เพื่อแนะนำแนวทาง และสร้างความเข้าใจให้แก่ครูในการดำเนินการประกันคุณภาพการศึกษาให้มีประสิทธิภาพมากขึ้น

- ส่งเสริมให้ครูมีความเชี่ยวชาญด้านการจัดประสบการณ์
- จัดสภาพแวดล้อมและสื่อเพื่อการเรียนรู้ อย่างปลอดภัย และพอเพียง
- กำหนดแผนการพัฒนาคูอย่างชัดเจน

#### ๓.๓ แผนการพัฒนาคณาภพที่ยกระดับให้สูงขึ้น

โรงเรียนได้ดำเนินการโครงการในแผนปฏิบัติการประจำปี เพื่อพัฒนาด้านกระบวนการบริหารและจัดการของโรงเรียนดังนี้

๑. โครงการพัฒนาศักยภาพครู ส่งเสริมพัฒนาครูและบุคลากรทางการศึกษาให้ปฏิบัติงานอย่างมีประสิทธิภาพและเกิดประสิทธิผล
๒. โครงการประกันคุณภาพภายใน เพื่อให้สถานศึกษามีระบบการประกันคุณภาพภายในที่เข้มแข็งมีประสิทธิภาพ
๓. โครงการส่งเสริมพัฒนาหลักสูตรปฐมวัย เพื่อให้สถานศึกษามีการจัดการศึกษาตามหลักสูตรระดับปฐมวัย
๔. โครงการบริหารจัดการโดยใช้โรงเรียนเป็นฐาน
๕. โครงการส่งเสริมกิจกรรมผู้เรียนบรรลุตามเป้าหมายวิสัยทัศน์ ปรัชญา และจุดเน้นของสถานศึกษาเพื่อพัฒนาคณาภพที่พึงประสงค์ของผู้เรียนตามปรัชญา วิสัยทัศน์และจุดเน้นของการศึกษาปฐมวัย
๖. โครงการพัฒนาทักษะในการแสวงหาความรู้ด้วยตนเอง

### ๒.๑.๓ มาตรฐานที่ ๓ การจัดประสบการณ์ที่เน้นเด็กเป็นสำคัญ

#### ๑) ระดับคุณภาพ ดี

#### ๒) วิธีการพัฒนา ข้อมูล หลักฐาน เอกสารเชิงประจักษ์ ที่สนับสนุนผลการประเมินตนเอง

##### (๑) วิธีการพัฒนา

หลักสูตรการศึกษาปฐมวัยแผนการจัดประสบการณ์ จัดการศึกษาปฐมวัยมุ่งเน้น ความสำคัญของการพัฒนาการในทุกๆ ด้าน ทั้งทางด้านร่างกาย อารมณ์จิตใจ สังคม และสติปัญญา มีความรู้ คุณธรรม จริยธรรม และวัฒนธรรมในการดำรงชีวิต ซึ่งเป็นการจัดประสบการณ์การเรียนรู้ที่เน้น ผู้เรียนเป็นสำคัญ เพื่อสามารถอยู่ร่วมกับผู้อื่นได้อย่างเป็นสุข ภายใต้อาชีพ ดี เก่ง มีสุข ประสบการณ์ในรูปแบบบูรณาการตามหลักสูตรจัดการเรียนรู้ แบบเรียนผ่านเล่น เพื่อให้เด็กได้ประสบการณ์ตรง เกิดการเรียนรู้และมีการพัฒนาทั้งทางด้านร่างกาย อารมณ์จิตใจ สังคม และสติปัญญา ซึ่งสามารถยืดหยุ่นได้ความเหมาะสมและสอดคล้องกับหลักสูตรปฐมวัย ทั้งในห้องเรียนและนอกห้องเรียน มีการใช้สื่อและเทคโนโลยีที่เหมาะสมกับวัย จัดประสบการณ์การเรียนรู้ที่ครอบคลุมพัฒนาการในทุกๆด้านให้เหมาะสมกับวัย ดังนี้ ด้านร่างกาย พัฒนาการเคลื่อนไหวทางร่างกาย เด็กเคลื่อนไหวอย่างเหมาะสมตามจินตนาการเพื่อให้ร่างกายทุกส่วนทั้งกล้ามเนื้อมัดใหญ่มัดเล็กให้ทำงานอย่างมีประสิทธิภาพด้านอารมณ์ จิตใจ เด็กมีพัฒนาการด้านอารมณ์

ความรู้สึกได้อย่างเหมาะสม รู้จักยับยั้งชั่งใจ รู้จักการรอคอย กล้าแสดงออก ช่วยเหลือแบ่งปันมีความรับผิดชอบด้านสังคม เด็กช่วยเหลือตัวเองในการปฏิบัติกิจวัตรประจำวันได้ มีวินัยในตนเอง เล่นร่วมกับผู้อื่นได้ มีสัมมาคารวะต่อผู้ใหญ่ด้านสติปัญญา มีความคิดรวบยอด รู้จักการแก้ปัญหา สื่อสารและมีทักษะความคิดพื้นฐานแสวงหาความรู้ได้อย่างเหมาะสมตามวัย จัดประสบการณ์การเรียนรู้ที่ส่งเสริมให้เด็กได้ประสบการณ์โดยตรง จากการเรียนผ่านการเล่น โดยลงมือปฏิบัติจริงด้วยตนเองและการเรียนรู้รายกลุ่ม เพื่อก่อให้เกิดความมั่นใจ ความสามัคคี การแบ่งปัน และการรอคอย เพื่อส่งผลให้เด็กเกิดการเรียนรู้ได้อย่างมีความสุข จัดบรรยากาศในชั้นเรียนที่ส่งเสริมความสนใจให้แก่ผู้เรียน ชั้นเรียนมีบรรยากาศเต็มไปด้วยความอบอุ่น ความเห็นอกเห็นใจมีความเอื้อเฟื้อเผื่อแผ่ต่อกันและกัน ซึ่งเป็นแรงจูงใจภายนอกที่กระตุ้นให้ผู้เรียนรักการอยู่ร่วมกันในชั้นเรียน และปลูกฝังคุณธรรม จริยธรรม ให้แก่เด็กนักเรียนห้องเรียนมีบรรยากาศ แจ่มใสสะอาด กว้างขวางพอเหมาะ มีมุมส่งเสริมประสบการณ์การเรียนรู้ มีการตกแต่งห้องเรียนให้สดใส และมีสื่อการเรียนรู้ที่เอื้อต่อการจัดประสบการณ์การเรียนรู้ การประเมินพัฒนาการของเด็กปฐมวัย จากการจัดประสบการณ์การเรียนรู้ และการจัดกิจวัตรประจำวัน ด้วยเครื่องมือและวิธีการที่หลากหลาย เช่น การสังเกต การสอบถาม การสำรวจ และการวิเคราะห์ผลพัฒนาการของเด็ก โดยให้ผู้ปกครองมีส่วนร่วม เพื่อนำผลการประเมินไปพัฒนาศักยภาพของเด็กและพัฒนาการจัดประสบการณ์ การเรียนรู้ในชั้นเรียน เพื่อพัฒนาครูอย่างเพียงพอและทั่วถึง มีการกำหนดมาตรฐานการศึกษาของสถานศึกษา ที่สอดคล้องกับมาตรฐานการศึกษาปฐมวัย และอัตลักษณ์ที่สถานศึกษากำหนด มีการจัดทำแผนการจัดประสบการณ์ที่สอดคล้องกับมาตรฐานตามหลักสูตรการศึกษาปฐมวัย มีการประเมินผลตรวจสอบคุณภาพภายในสถานศึกษา ติดตามผลการดำเนินงานและจัดทำรายงานผลการประเมินตนเองประจำปี มีการนำผลการประเมินไปปรับปรุงพัฒนาคุณภาพสถานศึกษา โดยทุกฝ่ายมีส่วนร่วม พร้อมทั้งรายงานผลการประเมินตนเองให้หน่วยงานต้นสังกัดอย่างต่อเนื่อง

**(๒) ข้อมูล เอกสาร หลักฐาน ที่สนับสนุนผลการประเมินตนเอง  
จัดประสบการณ์ที่ส่งเสริมให้เด็กมีการพัฒนาการทุกด้านอย่างสมดุลเต็มศักยภาพ**

๑. ครูมีกระบวนการจัดการเรียนการสอนที่เน้นเด็กเป็นสำคัญ สามารถกำหนดเป้าหมายในการพัฒนาคุณภาพผู้เรียนครอบคลุมทั้งด้านความรู้ ทักษะกระบวนการ สมรรถนะสำคัญ และคุณลักษณะอันพึงประสงค์ที่สอดคล้องกับเป้าหมายของหลักสูตรสถานศึกษา

๒. ครูสามารถวิเคราะห์เด็กเป็นรายบุคคล ใช้ข้อมูลจากการวิเคราะห์เด็กมาใช้ในการวางแผนจัดการเรียนรู้เพื่อพัฒนาศักยภาพเด็กโดยคำนึงถึงความแตกต่างระหว่างบุคคล

๓. ครูออกแบบการจัดการกิจกรรมการเรียนรู้โดยใช้วิธีสอน เทคนิคการสอนที่หลากหลาย และจัดกิจกรรมการเรียนรู้ตาม แผนการจัดการเรียนรู้ที่กำหนด โดยครูเข้ารับอบรมพัฒนาความรู้ด้านการจัดการเรียนรู้ในระดับปฐมวัย

**สร้างโอกาสให้เด็กได้รับประสบการณ์ตรง เล่นและปฏิบัติอย่างมีความสุข** ครูมีการจัดทำแผนการจัดประสบการณ์ เพื่อส่งเสริมให้เด็กได้รับประสบการณ์ตรงผ่านการเล่นและการปฏิบัติอย่างมีความสุข ผ่านหน่วยการเรียนรู้ต่างๆ ได้

**จัดบรรยากาศที่เอื้อต่อการเรียนรู้ใช้สื่อ เทคโนโลยีที่เหมาะสมกับวัย** ผู้เรียนมีศักยภาพด้านการใช้สื่อเทคโนโลยีสารสนเทศ และแหล่งเรียนรู้ที่เอื้อต่อการเรียนรู้ ให้ครูผลิตสื่อเพื่อใช้ในการจัดกิจกรรมการเรียนการสอนทุกภาคเรียน โดยให้สอดคล้องกับหน่วยการเรียนรู้ เพื่อให้มีสื่อเพียงพอสอดคล้องกับการเรียน ปลอดภัยสำหรับเด็ก ส่งเสริมให้ครูได้ริเริ่มสร้างสรรค์ผลิตสื่อการสอนด้วยตนเอง เช่น เกม เกมการศึกษา หุ่นมือ หุ่นนิ้วมือ เครื่องเคาะจังหวะ สื่อด้านคณิตศาสตร์ สื่อทางด้านภาษา และสื่อที่ส่งเสริมการเรียนรู้ผ่านประสาทสัมผัสทั้ง ๕ รวมถึงทำให้ผู้เรียนมีนิสัยรักการอ่าน ตามมาตรการส่งเสริมการอ่านและแสวงหาความรู้ด้วยตนเอง จากแหล่งเรียนรู้ต่าง ๆ ทั้งภายในและนอกโรงเรียน มีทักษะในการฟัง พูด อ่าน เขียน ดีขึ้น มีการค้นคว้าหาความรู้เพิ่มเติม ทั้งเรียนรู้ด้วยตนเอง และเรียนรู้ร่วมกลุ่มกัน ร่วมแก้ปัญหา การแลกเปลี่ยนความคิดเห็นระหว่างกัน รวมทั้งการแสดงออก การแสดงความคิดเห็นและการนำเสนอผลงาน

**ประเมินพัฒนาการเด็กตามสภาพจริงและนำผลประเมินพัฒนาการเด็กไปปรับปรุงการจัด**

**ประสบการณ์และพัฒนาเด็ก** ครูสามารถวิเคราะห์ผู้เด็กเป็นรายบุคคล ใช้ข้อมูลจากการวิเคราะห์มาใช้ในการวางแผนจัดการเรียนรู้เพื่อพัฒนาศักยภาพผู้เรียน โดยคำนึงถึงความแตกต่างระหว่างบุคคล ระบุวิธีการวัดและประเมินพัฒนาการเด็ก ที่เหมาะสมและหลากหลายในแผนการจัดการจัดประสบการณ์เรียนรู้ได้อย่างชัดเจน น่าเชื่อถือ อธิบายวิธีการประเมินพัฒนาการเด็กและการนำผลประเมินไปพัฒนาเด็กได้อย่าง โดยผู้ปกครองและผู้เกี่ยวข้องมีส่วนร่วม นำผลการประเมินที่ได้ไปปรับปรุงการจัดประสบการณ์และพัฒนาเด็ก

**เอกสาร/หลักฐาน**

- หลักสูตรการศึกษาปฐมวัย พุทธศักราช ๒๕๖๐
- แผนการจัดประสบการณ์
- บันทึกการนิเทศ/บันทึกการประชุม
- เครื่องมือ/แบบประเมินผลประสบการณ์



- รายงานผลการจัดประสบการณ์
- ผลงานเด็กรายบุคคล
- แบบบันทึกการพัฒนาการของเด็ก
- รายงานผลการประเมินตนเอง
- บรรยากาศ ห้องเรียนแจ่มใส มีมุมส่งเสริมประสบการณ์การเรียนรู้
- การจัดกิจกรรมประจำวัน
- รายงาน สรุป โครงการ/กิจกรรม
- เกียรติบัตร/ภาพถ่าย

### (๓) จุดเด่น จุดที่ควรพัฒนา และแผนการพัฒนาคุณภาพให้สูงขึ้น

#### ๓.๑ จุดเด่น

- ครูผู้สอนจัดการเรียนรู้ที่เน้นผู้เรียนเป็นสำคัญ โดยคำนึงถึงพัฒนาการ และความสนใจของเด็กเน้นให้เด็กสร้างองค์ความรู้จากการลงมือปฏิบัติจริง มีทักษะการแสวงหาความรู้ ผ่านกิจกรรมที่หลากหลาย และสามารถนำไปประยุกต์ใช้ในชีวิตได้ รวมทั้งการจัดกิจกรรมที่ส่งเสริมทักษะการคิดให้แก่ผู้เรียน ส่งผลให้เด็กมีพัฒนาการอย่างสมดุล เด็กเรียนรู้ จากการเล่นและปฏิบัติกิจกรรม พร้อมทั้งมีบรรยากาศ สภาพห้องเรียนเอื้อต่อการเรียนรู้ ประเมินผลเด็กด้วยวิธีการหลากหลาย

#### ๓.๒ จุดที่ควรพัฒนา

การนำผลสะท้อน การจัดประสบการณ์ของครู มาเป็นประเด็นในการจัดทำวิจัยในชั้นเรียน เพื่อพัฒนาผู้เรียน และการปรับปรุงเครื่องเล่นสนามและระบบสาธารณูปโภค ให้เพียงพอ จัดอุปกรณ์สื่อการเรียนการสอนที่หลากหลาย จัดกิจกรรมส่งเสริมเด็กเรียนรู้การอยู่ร่วมกัน

#### ๓.๓ แผนการพัฒนาคุณภาพที่ยกระดับให้สูงขึ้น

โรงเรียนได้ดำเนินการโครงการในแผนปฏิบัติการประจำปี เพื่อพัฒนาด้านการจัดประสบการณ์ที่เน้นเด็กเป็นสำคัญของโรงเรียนดังนี้

๑. โครงการปรับปรุงหลักสูตรปฐมวัย
๒. โครงการทัศนศึกษาจากแหล่งเรียนรู้ เพื่อส่งเสริม สนับสนุนและพัฒนาสถานศึกษาให้เป็นสังคมแห่งการเรียนรู้
๓. โครงการพัฒนาแหล่งเรียนรู้ภายในโรงเรียน พัฒนาเครื่องเล่นสนาม
๔. โครงการบัณฑิตน้อย
๕. โครงการปฐมนิเทศและการปรับพื้นฐาน
๖. โครงการส่งเสริมศักยภาพผู้เรียนระดับปฐมวัย
๗. โครงการส่งเสริมสุขภาพและสุนทรีย์ภาพผู้เรียน
๘. โครงการส่งเสริมคุณธรรม จริยธรรมและค่านิยมที่พึงประสงค์
๙. โครงการสืบสานวัฒนธรรมประเพณีท้องถิ่นและวันสำคัญ

๑๐. โครงการส่งเสริมน้อมนำหลักปรัชญาของเศรษฐกิจพอเพียงสู่การเรียนรู้ เพื่อสร้างความภาคภูมิใจในคุณค่าของวัฒนธรรม ค่านิยม เอกลักษณ์ความเป็นไทย อยู่ร่วมกับผู้อื่นอย่างเอื้อเฟื้อเผื่อแผ่ รู้จักแบ่งปัน ไม่เบียดเบียนผู้อื่นรู้จักการอดออม รู้จักใช้วัสดุ สิ่งของ ทรัพยากรอย่างพอเพียง
๑๑. โครงการพัฒนาทักษะในการแสวงหาความรู้ด้วยตนเอง

## ภาคผนวก

- ❖ ประกาศ เรื่อง การกำหนดมาตรฐานและกำหนดค่าเป้าหมายตามมาตรฐานการศึกษาระดับการศึกษาปฐมวัยและระดับการศึกษาขั้นพื้นฐาน เพื่อการประกันคุณภาพภายในโรงเรียนบ้านนาล้อมปีการศึกษา ๒๕๖๔

- ❖ ผลการประเมินตนเองของสถานศึกษาตามมาตรฐานที่กำหนด
- ❖ คำสั่งแต่งตั้งคณะกรรมการประเมินคุณภาพภายในของสถานศึกษา ปีการศึกษา ๒๕๖๔
- ❖ คำสั่งแต่งตั้งคณะกรรมการจัดทำรายงานผลการประเมินตัวเอง (SAR) ประจำปีการศึกษา ๒๕๖๔



ประกาศโรงเรียนบ้านนาล้อม

เรื่อง กำหนดค่าเป้าหมายตามมาตรฐานการศึกษาของสถานศึกษา ระดับการศึกษา ระดับการศึกษาขั้น  
พื้นฐาน  
เพื่อการประกันคุณภาพภายในของสถานศึกษา

โดยที่มีประกาศใช้กฎกระทรวงว่าด้วยระบบ หลักเกณฑ์ และวิธีการประกันคุณภาพการศึกษา

พ.ศ.๒๕๕๓ นโยบายการปฏิรูปการศึกษาในทศวรรษที่สองที่กำหนดเป้าหมายและยุทธศาสตร์ในการพัฒนาคุณภาพคนไทยและการศึกษาไทยในอนาคต นโยบายปฏิรูประบบการประเมินและการประกันคุณภาพการศึกษา ประกาศคณะกรรมการการประกันคุณภาพภายในระดับการศึกษาขั้นพื้นฐาน เรื่อง กำหนดหลักเกณฑ์และแนวปฏิบัติเกี่ยวกับการประกันคุณภาพภายในระดับการศึกษาขั้นพื้นฐาน ประกอบกับ ประกาศกระทรวงศึกษาธิการ เรื่อง ให้ใช้มาตรฐานการศึกษาขั้นพื้นฐานเพื่อการประกันคุณภาพภายในของสถานศึกษา ฉบับลงวันที่ ๑๑ ตุลาคม ๒๕๕๙ โรงเรียนบ้านนาล้อม และปรับมาตรฐานการศึกษาของสถานศึกษาระดับการศึกษาขั้นพื้นฐาน จากการมีส่วนร่วมของผู้เกี่ยวข้อง ทั้งบุคลากรทุกคนในโรงเรียน ผู้ปกครอง และประชาชนชุมชนให้เหมาะสมและสอดคล้องกัน เพื่อนำไปสู่การพัฒนาคุณภาพการศึกษาตามมาตรฐานการศึกษาขั้นพื้นฐาน การประเมินคุณภาพภายในและรองรับการประเมินคุณภาพภายนอก โดยความเห็นชอบของคณะกรรมการสถานศึกษาขั้นพื้นฐานในการประชุมครั้งที่ ๔ /๒๕๖๔ เมื่อวันที่ ๑๓ พฤษภาคม ๒๕๖๔ เพื่อให้การพัฒนาคุณภาพและมาตรฐานการศึกษาของโรงเรียนบ้านนาล้อมคุณภาพ และมาตรฐานจึงกำหนดค่าเป้าหมายการพัฒนาคุณภาพตามมาตรฐานการศึกษาของสถานศึกษา ระดับ การศึกษาขั้นพื้นฐาน ตามเอกสารแนบท้ายประกาศนี้

ประกาศ ณ วันที่ ๑๖ พฤษภาคม พ.ศ.๒๕๖๔



(นายฤชัย สุทธิวงศ์)

ผู้อำนวยการโรงเรียนบ้านนาล้อม

### เป้าหมายและแนวทางการพัฒนาคุณภาพ ปีการศึกษา ๒๕๖๔ ระดับการศึกษาปฐมวัย

มาตรฐาน / ประเด็นการพิจารณา	ค่าเป้าหมาย มาตรฐาน/ ประเด็นการ พิจารณา
มาตรฐานที่ ๑ คุณภาพของเด็ก	ดี
๑.๑ มีการพัฒนาด้านร่างกาย แข็งแรง มีสุขนิสัยที่ดี และดูแลความปลอดภัยของตนเองได้	ดี

๑.๒ มีการพัฒนาด้านอารมณ์ จิตใจ ควบคุม และแสดงออกทางอารมณ์ได้	ดี
๑.๓ มีการพัฒนาการด้านสังคม ช่วยเหลือตนเอง และเป็นสมาชิกที่ดีของสังคม	ดี
๑.๔ มีพัฒนาการด้านสติปัญญา สื่อสารได้ มีทักษะการคิดพื้นฐานและแสวงหาความรู้ได้	ดี
<b>มาตรฐานที่ ๒ กระบวนการบริหารและจัดการ</b>	<b>ดี</b>
๒.๑ มีหลักสูตรครอบคลุมพัฒนาการทั้ง ๔ ด้าน สอดคล้องกับบริบทของท้องถิ่น	ดี
๒.๒ จัดครูให้เพียงพอกับชั้นเรียน	ดี
๒.๓ ส่งเสริมให้ครูมีความเชี่ยวชาญด้านการจัดประสบการณ์	ดี
๒.๔ จัดสภาพแวดล้อมและสื่อเพื่อการเรียนรู้ อย่างปลอดภัย และเพียงพอ	ดี
๒.๕ ให้บริการสื่อเทคโนโลยีสารสนเทศและสื่อการเรียนรู้เพื่อสนับสนุนการจัดประสบการณ์	ดี
๒.๖ มีระบบบริหารคุณภาพที่เปิดโอกาสให้ผู้เกี่ยวข้องทุกฝ่ายมีส่วนร่วม	ดี
<b>มาตรฐานที่ ๓ การจัดประสบการณ์ที่เน้นเด็กเป็นสำคัญ</b>	<b>ดี</b>
๓.๑ จัดประสบการณ์ที่ส่งเสริมให้เด็กมีการพัฒนาการทุกด้านอย่างสมดุลเต็มศักยภาพ	ดี
๓.๒ สร้างโอกาสให้เด็กได้รับประสบการณ์ตรง เล่นและปฏิบัติอย่างมีความสุข	ดี
๓.๓ จัดบรรยากาศที่เอื้อต่อการเรียนรู้ใช้สื่อเทคโนโลยีที่เหมาะสมกับวัย	ดี
๓.๔ ประเมินพัฒนาการเด็กตามสภาพจริงและนำผลประเมินพัฒนาการเด็กไปปรับปรุงการจัดประสบการณ์และพัฒนาเด็ก	ดี
<b>สรุปผลการประเมินในภาพรวมของสถานศึกษา</b>	<b>ดี</b>

๒. ผลการประเมินตนเองของสถานศึกษาตามมาตรฐานที่กำหนด

๒.๑ ผลการประเมินคุณภาพรายมาตรฐาน : ระดับปฐมวัย

มาตรฐาน / ประเด็นการพิจารณา	ค่าเป้าหมาย มาตรฐาน/	ผลการ พัฒนา	บรรลุ/ไม่ บรรลุ
-----------------------------	-------------------------	----------------	--------------------

	ประเด็นการพิจารณา		
<b>มาตรฐานที่ ๑ คุณภาพของเด็ก</b>	ดี	ดี	บรรลุ
๑.๑ มีการพัฒนาด้านร่างกาย แข็งแรง มีสุขนิสัยที่ดี และดูแลความปลอดภัยของตนเองได้	ดี	ดี	บรรลุ
๑.๒ มีการพัฒนาด้านอารมณ์ จิตใจ ควบคุม และแสดงออกทางอารมณ์ได้	ดี	ดี	บรรลุ
๑.๓ มีการพัฒนาการด้านสังคม ช่วยเหลือตนเอง และเป็นสมาชิกที่ดีของสังคม	ดี	ดี	บรรลุ
๑.๔ มีพัฒนาการด้านสติปัญญา สื่อสารได้ มีทักษะการคิดพื้นฐานและแสวงหาความรู้ได้	ดี	ดี	บรรลุ
<b>มาตรฐานที่ ๒ กระบวนการบริหารและจัดการ</b>	ดี	ดี	บรรลุ
๒.๑ มีหลักสูตรครอบคลุมพัฒนาการทั้ง ๔ ด้าน สอดคล้องกับบริบทของท้องถิ่น	ดี	ดี	บรรลุ
๒.๒ จัดครูให้เพียงพอกับชั้นเรียน	ดี	ดี	บรรลุ
๒.๓ ส่งเสริมให้ครูมีความเชี่ยวชาญด้านการจัดประสบการณ์	ดี	ดี	บรรลุ
๒.๔ จัดสภาพแวดล้อมและสื่อเพื่อการเรียนรู้ อย่างปลอดภัย และเพียงพอ	ดี	ดี	บรรลุ
๒.๕ ให้บริการสื่อเทคโนโลยีสารสนเทศและสื่อการเรียนรู้เพื่อสนับสนุนการจัดประสบการณ์	ดี	ดี	บรรลุ
๒.๖ มีระบบบริหารคุณภาพที่เปิดโอกาสให้ผู้เกี่ยวข้องทุกฝ่ายมีส่วนร่วม	ดี	ดี	บรรลุ
<b>มาตรฐานที่ ๓ การจัดประสบการณ์ที่เน้นเด็กเป็นสำคัญ</b>	ดี	ดี	บรรลุ
๓.๑ จัดประสบการณ์ที่ส่งเสริมให้เด็กมีการพัฒนาการทุกด้านอย่างสมดุลเต็มศักยภาพ	ดี	ดี	บรรลุ
๓.๒ สร้างโอกาสให้เด็กได้รับประสบการณ์ตรง เล่นและปฏิบัติอย่างมีความสุข	ดี	ดี	บรรลุ
๓.๓ จัดบรรยากาศที่เอื้อต่อการเรียนรู้ใช้สื่อเทคโนโลยีที่เหมาะสมกับวัย	ดี	ดี	บรรลุ

๓.๔ ประเมินพัฒนาการเด็กตามสภาพจริงและนำผลประเมินพัฒนาการเด็กไปปรับปรุงการจัดประสบการณ์และพัฒนาเด็ก	ดี	ดี	บรรลุ
สรุปผลการประเมินในภาพรวมของสถานศึกษา	ดี	ดี	บรรลุ

### ผลการประเมินพัฒนาการเด็ก

#### สรุปผลการประเมินพัฒนาการทั้ง ๔ ด้าน

ระดับชั้น	จำนวนเด็กทั้งหมด (คน)	จำนวนเด็กที่ผ่านการประเมินพัฒนาการ			
		ไม่ผ่าน	ผ่าน		
			ดี	พอใช้	ควรส่งเสริม
อนุบาลปีที่ ๑	-	-	-	-	-
อนุบาลปีที่ ๒	-	-	-	-	-
อนุบาลปีที่ ๓	๔	-	๔	-	-
รวม	๔	-	๔	-	-

#### สรุปผลการประเมินพัฒนาการตามมาตรฐานคุณลักษณะที่พึงประสงค์

##### ระดับชั้นอนุบาลปีที่ ๓

ระดับชั้น	จำนวนเด็กทั้งหมด (คน)	จำนวนเด็กที่ผ่านการประเมินพัฒนาการตามระดับคุณภาพ (คน)			
		มาตรฐานคุณลักษณะที่พึงประสงค์	ผ่าน		
			ดี	พอใช้	ควรส่งเสริม
อนุบาลปีที่ ๓	๘	มฐ.๑ ร่างกายเจริญเติบโตตามวัยและมีสุขนิสัยที่ดี	๔	-	-
		มฐ.๒ กล้ามเนื้อใหญ่และกล้ามเนื้อเล็กแข็งแรงใช้ได้อย่างคล่องแคล่วและประสานสัมพันธ์กัน	๔	-	-
		มฐ.๓ มีสุขภาพจิตดีและมีความสุข	๔	-	-
		มฐ.๔ ชื่นชมและแสดงออกทางศิลปะ ดนตรี และการเคลื่อนไหว	๔	-	-
		มฐ.๕ มีคุณธรรม จริยธรรม และมีจิตใจที่ดีงาม	๔	-	-
		มฐ.๖ มีทักษะชีวิตและปฏิบัติตนตามหลักปรัชญาของเศรษฐกิจพอเพียง	๔	-	-
		มฐ.๗ รักธรรมชาติ สิ่งแวดล้อม วัฒนธรรม และความเป็นไทย	๔	-	-
		มฐ.๘ อยู่ร่วมกับผู้อื่นได้อย่างมีความสุขและปฏิบัติตนเป็นสมาชิกที่ดีของสังคมในระบอบประชาธิปไตย อันมีพระมหากษัตริย์ทรงเป็นประมุข	๔	-	-
		มฐ.๙ ใช้ภาษาสื่อสารได้เหมาะสมกับวัย	๔	-	-
		มฐ.๑๐ มีความสามารถในการคิดที่เป็นพื้นฐานในการเรียนรู้	๔	-	-
		มฐ.๑๑ มีจินตนาการและความคิดสร้างสรรค์	๔	-	-

		มฐ.๑๒ มีเจตคติที่ดีต่อการเรียนรู้และมีความสามารถในการแสวงหาความรู้ได้เหมาะสมกับวัย	๔	-	-
--	--	--	---	---	---



คำสั่งโรงเรียนบ้านนาล้อม  
ที่ ๒๑ / ๒๕๖๔

เรื่อง แต่งตั้งคณะกรรมการ ตรวจสอบ ทบทวน ประเมินและจัดทำรายงานคุณภาพการศึกษา  
ประจำปีการศึกษา ๒๕๖๓ (SAR) โรงเรียน

\*\*\*\*\*

ตามที่สำนักงานเขตพื้นที่การศึกษาประถมศึกษาขอนแก่น เขต ๑ ได้ให้โรงเรียนจัดทำรายงานการประเมินตนเอง (SAR) ของโรงเรียน และรายงานสำนักงานเขตพื้นที่การศึกษาประถมศึกษาขอนแก่น เขต ๑ เพื่อให้การดำเนินงานเป็นไปด้วยความเรียบร้อย บรรลุตามวัตถุประสงค์ จึงแต่งตั้งคณะกรรมการจัดทำรายงานการประเมินตนเอง (SAR) แล้ว ตรวจสอบ ทบทวน ประเมินและจัดทำรายงานคุณภาพการศึกษาของโรงเรียน ประจำปี ๒๕๖๔ ดังต่อไปนี้

๑. นายฤชัย สุทธิวงศ์	ผู้อำนวยการโรงเรียน	ประธานกรรมการ
๒. นางสาวปนัดดา ปัดลา	ครู โรงเรียนบ้านนาล้อม	กรรมการ
๓. นางสาวฐิติชญา บุญเต็ม	ครู โรงเรียนบ้านนาล้อม	กรรมการ
๔. นางคำนึ่งนิจ ไชยตาแสง	ครู โรงเรียนบ้านนาล้อม	กรรมการ
๕. นางสุนิสา คล้ายแท้	ครู โรงเรียนบ้านนาล้อม	กรรมการ
๖. นายไพบูลย์ อ่อนอยู่	ประธานกรรมการสถานศึกษา	กรรมการ
๗. นางแสงดาว ศรีหลัก	กรรมการสถานศึกษา	กรรมการ
๘. นางสาวภัศราภรณ์ ไชยสิงห์	พี่เลี้ยงเด็กพิการ	กรรมการและเลขานุการ

**มีหน้าที่** จัดทำรายงานการประเมินตนเอง (SAR) แล้วตรวจสอบ ทบทวน ประเมินและจัดทำรายงานคุณภาพการศึกษา (SAR) ของโรงเรียน และรายงานสำนักงานเขตพื้นที่การศึกษาขอนแก่น เขต ๑

ทั้งนี้ ขอให้คณะกรรมการที่ได้รับการแต่งตั้ง จงตั้งใจปฏิบัติหน้าที่ที่ได้รับมอบหมายอย่างเต็มความสามารถ เพื่อให้เกิดประโยชน์แก่ทางราชการ หากมีปัญหาให้นำเสนอผู้บริหารเพื่อหาทางปรับปรุงแก้ไขต่อไป

สั่ง ณ วันที่ ๒๕ มีนาคม พ.ศ. ๒๕๖๔



(ลงชื่อ)

(นายฤชัย สุทธิวงศ์)  
ผู้อำนวยการโรงเรียนบ้านนาล้อม

- หนังสือให้ความเห็นชอบรายงานการประเมินคุณภาพภายในสถานศึกษา

รายงานประจำปีที่เป็นรายงานประเมินคุณภาพภายในของสถานศึกษา ปีการศึกษา ๒๕๖๔ ฉบับนี้  
ได้รับความเห็นชอบจากคณะกรรมการสถานศึกษาของโรงเรียนบ้านนาล้อม ในคราวประชุมครั้งที่  
...๑.../...๒๕๖๔... เมื่อวันที่...๑๒... เดือน...มีนาคม..พ.ศ..๒๕๖๔.... เป็นที่เรียบร้อย สามารถนำไปอ้างอิงและ  
เผยแพร่ต่อสาธารณชนได้

(ลงชื่อ).....

(นายไพบุลย์ อ่อนอยู่)

ประธานคณะกรรมการสถานศึกษาโรงเรียนบ้านนาล้อม

